



GO XSE

Bedienungsanleitung

DEUTSCH



Vorwort

Haftungsausschluss

Da Navico seine Produkte fortlaufend verbessert, behalten wir uns das Recht vor, jederzeit Änderungen am Produkt vorzunehmen, die sich ggf. nicht in dieser Version des Handbuchs wiederfinden.

Wenden Sie sich an Ihren Vertriebspartner vor Ort, wenn Sie Unterstützung benötigen.

Der Eigentümer ist allein dafür verantwortlich, die Geräte so zu installieren und zu verwenden, dass es nicht zu Unfällen, Verletzungen oder Sachschäden kommt. Der Nutzer dieses Produktes ist allein für die Einhaltung der Sicherheitsvorschriften an Bord verantwortlich.

NAVICO HOLDING AS UND IHRE TOCHTERGESELLSCHAFTEN, NIEDERLASSUNGEN UND PARTNERGESELLSCHAFTEN ÜBERNEHMEN KEINERLEI HAFTUNG FÜR JEDLICHE VERWENDUNG DES PRODUKTES IN EINER WEISE, DIE ZU UNFÄLLEN, SCHÄDEN ODER GESETZESVERSTÖSSEN FÜHREN KÖNNTE.

Leitsprache: Diese Angaben, jegliche Anleitungen, Benutzerhandbücher und andere Informationen zum Produkt (Dokumentation) werden oder wurden ggf. aus einer anderen Sprache übersetzt (Übersetzung). Im Fall von Konflikten mit jeglicher Übersetzung der Dokumentation gilt die englischsprachige Version als offizielle Fassung.

Dieses Handbuch beschreibt das Produkt zum Zeitpunkt des Druckes. Navico Holding AS und ihre Tochtergesellschaften, Niederlassungen und Partnergesellschaften behalten sich das Recht vor, Änderungen an den technischen Daten ohne Ankündigung vorzunehmen.

Warenzeichen

Simrad® wird unter Lizenz von Kongsberg verwendet.

Navionics® ist ein eingetragenes Warenzeichen von Navionics, Inc.

NMEA® und NMEA 2000® sind eingetragene Warenzeichen der National Marine Electronics Association.

SiriusXM® ist eine eingetragene Marke der Sirius XM Radio Inc.

Fishing Hot Spots® ist ein eingetragenes Warenzeichen von Fishing Hot Spots Inc. Copyright© 2012 Fishing Hot Spots.

FUSION-Link™ Marine Entertainment Standard™ ist eine eingetragene Marke der FUSION Electronics Ltd.

C-MAP® ist eine eingetragene Marke von C-MAP.

SD™ und microSD™ sind in den USA, in anderen Ländern oder beiden Regionen Marken oder eingetragene Marken von SD-3C, LLC.

Weitere Kartenmaterialdaten: Copyright© 2012 NSI, Inc.:
Copyright© 2012 von Richardson's Maptech.

Bluetooth® ist ein eingetragenes Warenzeichen von Bluetooth SIG, Inc.

Verweise auf Produkte von Navico

In diesem Handbuch wird ggf. auf folgende Produkte von Navico verwiesen:

- Broadband Sounder™ (Breitband-Echolot)
- DownScan Imaging™ (DownScan)
- DownScan Overlay™ (Overlay)
- ForwardScan™ (ForwardScan)
- GoFree™ (GoFree)
- INSIGHT GENESIS® (Insight Genesis)
- StructureMap™ (StructureMap)
- StructureScan® (StructureScan)
- StructureScan® HD (StructureScan HD)

Copyright

Copyright © 2017 Navico Holding AS.

Garantie

Eine Garantiekarte wird als separates Dokument mitgeliefert.

Bei Fragen rufen Sie die Herstellerwebsite für Ihr Gerät bzw. System auf: www.simrad-yachting.com.

Konformitätserklärung

Dieses Gerät erfüllt die folgenden Vorgaben:

- CE-Kennzeichnung im Rahmen der Richtlinie 2014/53/EU

- die Anforderungen für Geräte der Stufe 2 gemäß dem Funkkommunikationsstandard (elektromagnetische Kompatibilität) von 2008
- Teil 15 der FCC-Bestimmungen. Für den Betrieb gelten die folgenden beiden Bedingungen: (1) Dieses Gerät darf keine schädlichen Störungen verursachen, und (2) dieses Gerät muss jede Störung tolerieren, einschließlich Störungen, die unerwünschte Betriebsfolgen haben können.

Die entsprechende Konformitätserklärung ist im Abschnitt zu dem Produkt auf der folgenden Website verfügbar: www.simrad-yachting.com.

Internetnutzung

Einige Funktionen sind in diesem Gerät verwenden eine Internetverbindung zur Durchführung der Downloads und Uploads verwendet wird. Internetnutzung über ein verbundenes Mobiltelefon weitergeleitet Internetverbindung oder ein Pay-per-MB type Internetverbindung kann den Datennutzung verringert. Möglicherweise erhebt Ihr Datendienstleister Gebühren für die von Ihnen übermittelten Datenmengen. Wenn Sie sich nicht sicher sind, wenden Sie sich an Ihren Dienstanbieter, um Datenübertragungsraten und Einschränkungen.

Informationen zu diesem Handbuch

Dieses Dokument ist ein Referenzhandbuch für die Bedienung von GO XSE-Geräten. Es wird vorausgesetzt, dass jegliche Ausrüstung installiert und konfiguriert und das System betriebsbereit ist.

Das Handbuch setzt voraus, dass der Benutzer Grundkenntnisse in Navigation, nautischer Terminologie und Praxis besitzt.

Wichtige Informationen, die besondere Aufmerksamkeit erfordern, werden wie folgt hervorgehoben:

→ **Hinweis:** Soll die Aufmerksamkeit des Lesers auf eine Anmerkung oder wichtige Informationen lenken.

⚠ **Warnung:** Wird verwendet, wenn Benutzer gewarnt werden sollen, vorsichtig vorzugehen, um Verletzungen und Sachschäden zu vermeiden.

Handbuch-Version

Dieses Handbuch wurde für Softwareversion 3.0 geschrieben. Das Handbuch wird laufend aktualisiert und an neuere Softwareversionen angepasst. Sie können die neueste verfügbare Handbuchversion herunterladen von www.simrad-yachting.com.

Anzeigen des Handbuchs auf dem Bildschirm

Das im Lieferumfang enthaltene PDF-Anzeigeprogramm ermöglicht es Ihnen, die Handbücher und andere PDF-Dateien auf dem Gerät anzuzeigen. Handbücher können unter www.simrad-yachting.com heruntergeladen werden.

Die Handbücher können von einer im Kartenleser eingelegten Karte gelesen oder in den internen Speicher des Gerätes kopiert werden.

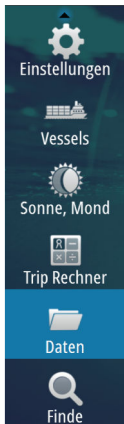

Mit den Menü-Optionen und Schaltflächen auf dem Bildschirm stehen Ihnen in der PDF-Datei folgende Möglichkeiten zur Verfügung:

- Suchen, Wechseln zu bestimmten Seiten (Befehl "Goto"), Seite nach oben, Seite nach unten
Wählen Sie die entsprechende Schaltfläche im Bedienfeld aus.
- Suchlauf durch Seiten

- Ziehen Sie mit dem Finger auf dem Bildschirm in eine beliebige Richtung.
- Verschieben auf der Seite
Ziehen Sie mit dem Finger auf dem Bildschirm in eine beliebige Richtung.
- Ansicht vergrößern/verkleinern
Wählen Sie die entsprechende Schaltfläche im Bedienfeld aus.
Mit dem Touchscreen: Vergrößern bzw. verkleinern Sie die Ansicht durch Fingerbewegungen.
- Beenden des PDF-Anzeigeprogrammes
Wählen Sie die **X**-Taste oben rechts im Bedienfeld aus.

Die Software-Version

Die Software-Version, die derzeit auf dem Gerät installiert ist, wird im Dialogfeld "About" (System Überblick) angezeigt. Das Dialogfeld "About" (System Überblick) ist in den Systemeinstellungen zu finden.

Weitere Informationen zum Upgrade Ihrer Software finden Sie unter "*Software-Upgrades*" auf Seite 206.

Inhaltsverzeichnis

15 Einleitung

- 15 Die Startseite
- 16 Anwendungsseiten
- 18 Integration von Drittanbietergeräten
- 20 Eigenschaften freischalten
- 21 Fernbedienung

22 Grundlagen zur Bedienung

- 22 Dialogfeld "System-Kontrolle"
- 22 Ein-/Ausschalten des Systems
- 23 Displaybeleuchtung
- 23 Kabellos
- 24 Sperren des Touchscreens
- 24 Instrumentenleiste
- 24 Verwenden von Menüs und Dialogfeldern
- 25 Auswählen von Seiten und Bedienfeldern
- 25 Anzeigen des Favoritenfeldes als Pop-up-Fenster einer Seite
- 25 Erstellen eines MOB-Wegpunkts
- 26 Bildschirminhalt speichern

27 Anpassen des Systems

- 27 Anpassen des Hintergrundes der Startseite
- 27 Anpassen der Bedienoberflächengröße
- 28 Anpassen der langen Tastendruck-Funktion
- 28 Kennwortschutz
- 29 Hinzufügen neuer Favoritenseiten
- 30 Bearbeiten von Favoritenseiten
- 30 Einstellen der Darstellung der Instrumentenleiste

34 Karten

- 34 Das Kartenfeld
- 35 Kartendaten
- 35 Anzeigen von zwei Kartentypen
- 36 Schiffssymbol
- 36 Kartenbereich
- 36 Verschieben der Karte
- 36 Positionieren des Schiffes im Kartenfeld
- 37 Anzeigen von Informationen zu Kartenobjekten

- 38 Verwenden des Cursors im Kartenfeld
- 39 Entfernungsmessung
- 39 Speichern von Wegpunkten
- 40 Erstellen von Routen
- 40 Objekte auf Kartenfeldern suchen
- 41 3D-Karten
- 42 Karten-Overlay
- 42 Insight und C-MAP-Karten
- 48 Navionics-Karten
- 55 Karten Einstellungen

58 Wegpunkte, Routen und Tracks

- 58 Wegpunkte
- 60 Routen
- 64 Tracks
- 66 Dialogfelder Wegpunkte, Routen und Tracks

67 Navigieren

- 67 Navigationsfelder
- 69 Navigieren zur Cursorposition
- 69 Routennavigation
- 69 Navigieren mit dem Autopiloten
- 70 Navigationseinstellungen

73 TripIntel

- 73 Statistik für aktuellen Trip
- 74 Automatische Trip-Aufzeichnung
- 74 Starten und Anhalten der Trip-Aufzeichnung
- 75 Langfristige Statistik
- 75 Geschätzter Treibstoffreichweitenkreis
- 76 Treibstoffanzeige
- 76 Tideninstrument
- 77 Anzeigen von Trip-Aufzeichnungen

79 Autopilot

- 79 Sicherer Betrieb mit Autopilot
- 79 Aktivieren des Autopiloten
- 79 Umschalten vom Automatikmodus in den manuellen Betrieb
- 80 Autopilot-Anzeige auf den Seiten
- 81 Autopilot-Feld

- 82 Autopilot-Modi
- 82 Standby-Modus
- 83 Non-Follow-Up (NFU, Lenkhilfe)
- 83 Follow-Up-Steuerung (FU)
- 83 AUTO-Modus (Kurs-Fixierung)
- 85 NoDrift-Modus (Kein Strömungsversatz)
- 85 NAV-Modus
- 87 WIND-Modus
- 89 Steuerung mit Wendemustern
- 92 Verwenden des Autopiloten in einem EVC-System
- 93 Autopilot Einstellungen

98 Radar

- 98 Radarfeld
- 99 Duales Radar
- 100 Radar-Overlay
- 100 Radarbetriebsmodi
- 101 Radarbereich
- 102 Verwenden des Cursors in einem Radarfeld
- 102 Speichern von Wegpunkten
- 103 Radar Sector Blanking (Sektorausblendung)
- 104 Anpassen des Radarbildes
- 107 Erweiterte Radar-Optionen
- 109 Optionen der Radaranzeige
- 115 EBL-/VRM-Marker
- 116 Definieren einer Guard Zone um das Schiff
- 117 MARPA-Ziele
- 119 Aufzeichnen von Radardaten
- 120 Radareinstellungen

122 Echolot

- 122 Das Echosounder Bild
- 123 Zoomen von Bildern
- 123 Verwenden des Cursors im Bild
- 124 Speichern von Wegpunkten
- 125 Anzeigen der Historie
- 125 Einrichten des Bildes
- 127 Weitere Optionen
- 128 Starten der Aufzeichnung von Protokoll Daten
- 130 Beenden der Aufzeichnung von Protokoll Daten

- 130 Anzeigen der aufgezeichneten Sonardaten
- 131 Echolot-Ansichtsoptionen
- 133 Echosounder-Einstellungen

136 StructureScan

- 136 StructureScan-Bild
- 137 Vergrößern des StructureScan-Bildes
- 137 Verwenden des Cursors im StructureScan-Feld
- 139 Speichern von Wegpunkten
- 139 Anzeigen des StructureScan-Verlaufs
- 140 Einrichten des StructureScan-Bildes
- 141 Weitere StructureScan-Einstellungen

143 StructureMap

- 143 Das StructureMap-Bild
- 143 Aktivieren der Overlay-Option "Struktur"
- 144 StructureMap-Quellen
- 145 StructureMap-Tipps
- 145 Aufzeichnen von StructureScan-Daten
- 146 Verwenden von StructureMap mit geografischen Karten
- 146 Struktur-Optionen

149 ForwardScan

- 149 ForwardScan-Bild
- 150 Einrichten des ForwardScan-Bildes
- 150 ForwardScan-Ansichtsoptionen
- 151 Heading Extension (Kursverlängerung)
- 152 ForwardScan einrichten

156 WLAN-Verbindung

- 156 Verbindung zu einem WLAN-Hotspot aufbauen/trennen
- 157 GoFree-Shop
- 157 GoFree Link
- 159 Log-Dateien in Insight Genesis hochladen
- 160 Wireless-Einstellungen

163 AIS

- 163 AIS-Zielsymbole
- 164 Anzeigen von Informationen zu AIS-Zielen

- 165 Rufen eines AIS Schiffes
- 166 AIS SART
- 167 Schiffsalarme
- 168 Schiffseinstellungen

172 Instrumentenfelder

- 172 Armaturen
- 172 Anpassen des Instruments Feldes

174 Audio

- 174 Aktivieren von Audio
- 175 Bedienen des Audiosystems
- 175 Das Audio-Bedienfeld
- 180 Einrichten des Audiosystems
- 181 SonicHub 2
- 184 Verwenden von Sirius-Radio (nur Nordamerika)

185 Wetter

- 185 Windfahnen
- 186 Anzeigen von Wetter-Details
- 186 GRIB-Wetter
- 189 SiriusXM-Wetterfunktionen

195 Zeit-Plots

- 195 Der Bereich für die grafische Zeit-Darstellung
- 195 Auswählen von Daten

197 Alarme

- 197 Alarmsystem
- 197 Meldungstypen
- 197 Einzelalarme
- 197 Mehrere Alarme
- 198 Bestätigen von Meldungen
- 198 Dialogfeld "Alarme"

200 Werkzeuge

- 200 Wegpunkte/Routen/Tracks
- 200 Gezeiten
- 200 Alarme

- 200 Einstellungen
- 201 Schiffe
- 201 Sonne, Mond
- 201 TriplIntel
- 201 Dateien
- 201 Finden
- 202 GoFree-Shop

203 Simulator

- 203 Demo-Modus
- 203 Quelldateien für den Simulator
- 204 Weitere Simulationseinstellungen

205 Wartung

- 205 Vorbeugende Wartung
- 205 Reinigen des Displays
- 205 Reinigen der Medienport-Abdeckung
- 205 Prüfen der Anschlüsse
- 206 Software-Upgrades
- 207 Sichern Ihrer Systemdaten

211 Touchscreen-Bedienung

1

Einleitung

Die Startseite

Die **Startseite** können Sie jederzeit aufrufen, indem Sie die Schaltfläche **Start** (Home) links oben in einem Feld wählen.

HOME

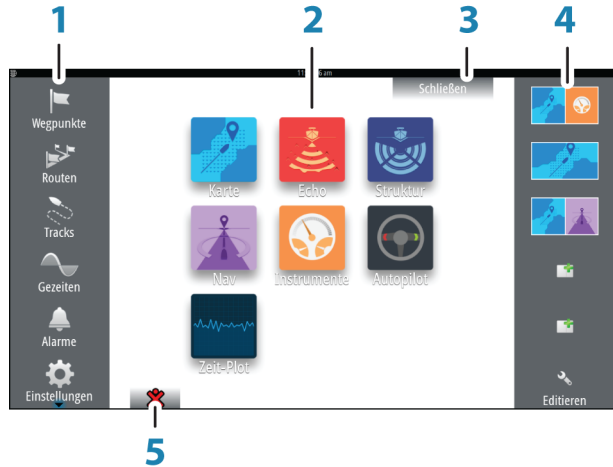

1 Werkzeuge

Wählen Sie eine Schaltfläche aus, um Dialogfelder zum Ausführen von Aufgaben oder zum Durchsuchen gespeicherter Daten aufzurufen.

2 Anwendungen

Wählen Sie eine Schaltfläche aus, um die Anwendung als Vollbild anzuzeigen. Klicken Sie auf die Schaltfläche und halten Sie sie gedrückt, um für diese Anwendung vorkonfigurierte Optionen für geteilte Seiten anzuzeigen.

3 Schaltfläche "Schließen"

Auswählen, um die Startseite zu verlassen und zur vorherigen aktiven Seite zurückzukehren.

4 Favoriten

Wählen Sie eine Schaltfläche aus, um die Feldkombination anzuzeigen.

Klicken Sie auf eine Favoriten-Schaltfläche und halten Sie sie gedrückt, um in den Bearbeitungsmodus für den Favoritenbereich zu wechseln.

5 Schaltfläche "Mann über Bord"

Klicken Sie hier, um an der aktuellen Schiffsposition einen Wegpunkt für "Mann über Bord" (MOB) zu setzen.

Anwendungsseiten

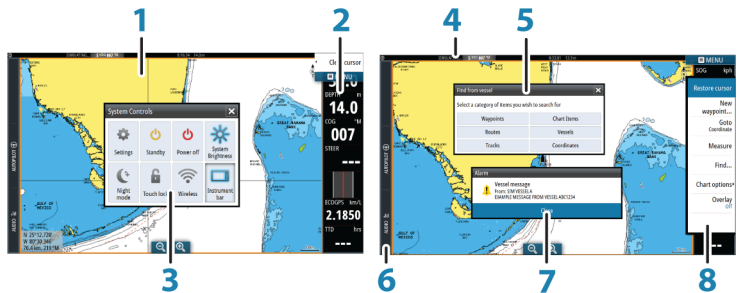

Jede an das System angeschlossene Anwendung wird in Feldern dargestellt. Eine Anwendung kann als Vollbild oder in Kombination mit anderen Feldern als Seite mit mehreren Feldern angezeigt werden.

Der Zugriff auf alle Anwendungsseiten erfolgt über die **Startseite**.

1 Anwendungsfeld

2 Instrumentenleiste

Navigations- und Sensordaten. Die Leiste kann deaktiviert und vom Benutzer konfiguriert werden.

3 Dialogfeld Systemsteuerung (System controls)

Schnellzugriff auf grundlegende Systemeinstellungen.

Drücken Sie kurz die **Einschalttaste** oder wischen Sie von oben nach unten über den Bildschirm, um das Dialogfeld anzuzeigen.

4 Statusleiste

5 Dialog

Informationen für den Benutzer oder Benutzereingabe.

6 Kontrollleiste

Wählen Sie eine Funktionstaste, um entsprechende Steuerelemente anzuzeigen.

7 Alarmmeldung

Wird in gefährlichen Situationen oder bei Systemfehlern angezeigt.

8 Menü

Feldspezifisches Menü.

Das Menü rufen Sie über die Menü-Schaltfläche **MENU** auf.

Kontrollleiste

Zeigt Schaltflächen für die zur Verfügung stehenden Funktionen des Geräts an. Wählen Sie eine Schaltfläche zum Öffnen des Reglers für die Funktion. Die Auswahl derselben Taste schließt den geöffneten Regler. Die Auswahl einer anderen Schaltfläche in der Kontrollleiste schließt den offenen Regler und öffnet den ausgewählten Regler.

Geteilte Seiten

Bei 5-Zoll-Geräten können 2 Anwendungsfelder und bei größeren Geräten bis zu 4 Anwendungsfelder auf jeder Seite angezeigt werden.



Seite mit
2 Anwendungsfeldern

Seite mit
3 Anwendungsfeldern

Seite mit
4 Anwendungsfeldern

Die Größe der Anwendungsfelder auf einer geteilten Seite können Sie im Dialogfeld **System-Kontrolle** einstellen.

Cursor in einem geteilten Bildschirm verwenden

Wenn Sie den Cursor in einem Sonar- oder Strukturbild auf einem geteilten Sonar-/Struktur- oder Sonar-/Kartenbildschirm verwenden, ist der Cursor in dem anderen geteilten Bildschirm abgeschattet.

Vorkonfigurierte geteilte Seiten

Jede Vollbild-Anwendung bietet verschiedene vorkonfigurierte geteilte Seiten, auf denen die ausgewählte Anwendung gemeinsam mit anderen Bedienfeldern angezeigt werden kann.

→ **Hinweis:** Die Anzahl der vorkonfigurierten geteilten Seiten kann nicht geändert werden. Die Seiten können auch nicht angepasst oder gelöscht werden.

Zum Anzeigen einer vorkonfigurierten geteilten Seite halten Sie die Schaltfläche für das Hauptbedienfeld gedrückt.



Favoritenseiten

Alle vorkonfigurierten Favoritenseiten können geändert und gelöscht werden. Sie können auch eigene Favoritenseiten erstellen. Insgesamt sind bis zu zwölf Favoritenseiten möglich.

Weitere Informationen finden Sie unter *"Hinzufügen neuer Favoritenseiten"* auf Seite 29.

Integration von Drittanbietergeräten

Sie können verschiedene Drittanbietergeräte mit dem GO XSE verbinden. Die Anwendungen werden in separaten Bedienfeldern dargestellt oder auch in die anderen Bedienfelder integriert.

Ein mit dem NMEA2000-Netzwerk verbundenes Gerät sollte automatisch durch das System ermittelt werden. Ist dies nicht der Fall, aktivieren Sie "Weitere Optionen" im Dialogfeld "Systemeinstellungen".

Die Bedienung des Drittanbietergerätes erfolgt wie bei den anderen Bedienfeldern über die Menüs und Dialogfelder.

Dieses Handbuch enthält keine speziellen Anleitungen für Drittanbietergeräte. Bei Fragen zu Leistungsmerkmalen und Funktionen schlagen Sie bitte in der Dokumentation nach, die Sie mit dem Drittanbietergerät erhalten haben.



SmartCraft VesselView-Integration

Wenn ein Mercury VesselView® 4, 7, 403, 502, 702, 703 oder eine Verknüpfung im Netzwerk vorhanden sind, können SmartCraft-Daten angezeigt werden und Interaktionen können durch das Gerät aktiviert werden.

Wenn ein Gerät verfügbar ist, wird auf der **Startseite** das Mercury-Symbol angezeigt. Die Mercury- und Schiffs-Steuerelemente befinden sich auch in der Kontrollleiste. Durch Auswahl des Mercury-Kontrollleistenelements werden Motor- und Schiffsdaten angezeigt, durch Auswahl des Schiffs-Steuerelements werden Motorsteuerelemente angezeigt, die mit VesselView verknüpft sind.

Bei Aktivierung der Funktionen fragt der Display den Nutzer ggf. nach einigen grundlegenden Informationen zur Konfiguration.

Weitere Informationen zur Konfiguration, zur Mercury-Anwendungsseite, zu Mercury-Motor- und Schiffsdaten, sowie zu dem Schiffssteuerelement finden Sie im VesselView® Handbuch oder beim Motorhändler.



Suzuki Motorabdeckung

Wenn ein Suzuki C10 Messuhr steht auf dem Netzwerk, einem Suzuki-motorschnittstelle Kartensymbol wird nun die **Startseite**. Ein Symbol zusätzlich zu den Seiteneditor aufgerufen. Sie können wählen, ob die Suzuki-motorschnittstelle als Vollbildansicht oder als Teil einer Seite mit mehreren Feldern.

Das Layout und der Inhalt des Motors ist abhängig vom ausgewählten Feldgröße ab. Die digitale Messinstrumente angepasst werden kann und finden Sie auf "*Anpassen des Feldes*" auf Seite 172.

FUSION-Link-Integration

Mit dem NMEA2000-Netzwerk verbundene FUSION-Link-Geräte können mit dem GO XSE gesteuert werden.

Die FUSION-Link-Geräte werden als zusätzliche Quellen bei Verwendung der Audio-Funktion angezeigt. Es gibt keine weiteren Symbole.

Weitere Informationen finden Sie unter *"Audio"* auf Seite 174.



Integration von BEP CZone

Das GO XSE-System ist mit dem BEP CZone-System zur Steuerung und Überwachung einer verteilten Stromversorgung auf Ihrem Schiff kompatibel.

Das CZone-Symbol wird im Tools-Feld auf der **Startseite** angezeigt, wenn ein CZone-System im Netzwerk verfügbar ist.

Sie erhalten ein gesondertes Handbuch mit Ihrem CZone-System. Informationen zur Installation und Konfiguration des CZone-Systems entnehmen Sie dieser Dokumentation sowie dem Installationshandbuch für GO XSE.

CZone-Anzeige

Nach der Konfiguration und Installation von CZone wird eine weitere CZone-Anzeige zu den Instruments-Feldern hinzugefügt.

Sie wechseln zwischen den Anzeigen eines Feldes, indem Sie die rechte bzw. linke Pfeiltaste oder die Anzeigen aus dem Menü auswählen.

Bearbeiten einer CZone-Anzeige

Sie können ein CZone-Instrument anpassen, indem Sie die Daten für die einzelnen Messinstrumente verändern. Welche Bearbeitungsoptionen verfügbar sind, hängt davon ab, welches Messinstrument Sie verwenden und welche Datenquellen an Ihr System angeschlossen sind.

Weitere Informationen finden Sie unter *"Instrumentenfelder"* auf Seite 172.

Eigenschaften freischalten

Eigenschaften werden durch Eingabe des Codes zum Freischalten entriegelt.

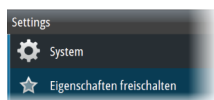

→ **Hinweis:** Die Option Eigenschaften freischalten ist nur verfügbar, wenn Ihr Gerät eine gesperrte Eigenschaft unterstützt.

Wählen Sie die Option Eigenschaften freischalten im Dialogfeld Einstellungen aus. Danach wählen Sie die Eigenschaft aus, die entriegelt werden soll. Befolgen Sie die Anweisungen für den Erwerb, und geben Sie den Code für das Freischalten ein.

Nachdem ein Code zum Freischalten von Eigenschaften in das Gerät eingegeben wurde, ist die Eigenschaft bereit.

Fernbedienung

Sie können eine Fernbedienung an das Netzwerk anschließen, um das Gerät zu steuern. Welche Fernbedienungen verwendet werden können, erfahren Sie auf der Webseite des Produkts unter:

www.simrad-yachting.com.

Der Lieferumfang der Fernbedienung umfasst ein separates Handbuch.

2

Grundlagen zur Bedienung

Dialogfeld "System-Kontrolle"

Das Dialogfeld System-Kontrolle bietet einen Schnellzugriff auf grundlegende Systemeinstellungen. Drücken Sie kurz die **Einschalttaste** oder wischen Sie von oben nach unten über den Bildschirm, um das Dialogfeld aufzurufen.

Die im Dialogfeld angezeigten Symbole können variieren. Beispielsweise ist die Option zum Einstellen geteilter Seiten nur verfügbar, wenn Sie beim Öffnen des Dialogfeldes **System-Kontrolle** gerade eine geteilte Seite offen haben.



Aktivieren von Funktionen

Wählen Sie das Symbol der Funktion aus, die Sie ein- oder ausschalten möchten. Für Funktionen, bei denen Sie zwischen Ein- und Ausschalten wechseln können, weist ein hervorgehobenes Symbol darauf hin, dass die Funktion aktiviert ist (siehe Beispiel zur Instrumentenleiste oben).

Ein-/Ausschalten des Systems

Zum Ein- und Ausschalten des Systems halten Sie die **Einschalttaste gedrückt**. Sie können das System aber auch über das Dialogfeld **System Kontrolle** ausschalten.

Wenn Sie die **Einschalttaste** loslassen, bevor das Gerät ausgeschaltet ist, wird der Ausschaltvorgang abgebrochen.

Erstmaliges Einschalten

Wenn das System zum ersten Mal eingeschaltet wird oder das Gerät auf die Werkseinstellungen zurückgesetzt wurde, zeigt das Modul



einen Setup-Assistenten an. Beachten Sie die Anweisungen auf dem Display, um einige grundlegende Setup-Einstellungen vorzunehmen.

Sie können über die Systemeinstellungsoption weitere Setup-Einstellungen vornehmen und mit dem Setup-Assistenten vorgenommene Setup-Einstellungen zu einem späteren Zeitpunkt ändern.

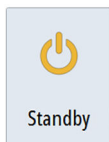

Standby-Modus

Im Standby-Modus sind das Sonar und die Hintergrundbeleuchtung für den Bildschirm und die Tasten ausgeschaltet, um Energie zu sparen. Das System läuft im Hintergrund weiter.

Den Standby-Modus wählen Sie im Dialogfeld **System-Kontrolle** aus.

Um vom Standby-Modus in den normalen Betriebsmodus zu wechseln, drücken Sie kurz die **Einschalttaste**.

Displaybeleuchtung



Helligkeit

Die Hintergrundbeleuchtung kann jederzeit im Dialogfeld **System Kontrolle** eingestellt werden.

Sie können auch zwischen den vorgegebenen Stufen für die Beleuchtungshelligkeit wechseln, indem Sie kurz die **Einschalttaste** drücken.

Nacht-Modus

Über die Option "Nacht Modus" wird die Farbpalette und die Hintergrundbeleuchtung bei wenig Licht optimiert.

→ **Hinweis:** Details auf der Karte sind ggf. im Nachtmodus schlechter erkennbar!

Kabellos



Bietet Optionen für kabellose Verbindungen, abhängig vom Zustand des WLAN. Es kann bspw. die Verbindung zu einem Hotspot hergestellt werden oder der Zugriffspunkt kann geändert werden. Nähere Informationen zu den verschiedenen Optionen finden Sie unter "**WLAN-Verbindung**" auf Seite 156.



Sperren des Touchscreens

Sie können einen Touchscreen vorübergehend sperren, um eine versehentliche Bedienung des Systems zu verhindern. Sperren Sie den Touchscreen, wenn sich viel Wasser auf dem Bildschirm befindet, z. B. bei starkem Seegang oder stürmischem Wetter. Diese Funktion ist auch hilfreich, wenn Sie den Bildschirm bei eingeschaltetem Gerät reinigen wollen.

Sie sperren den Touchscreen im Dialogfeld **System Kontrolle**.

Zum Aufheben der Sperrfunktion drücken Sie kurz die **Einschalttaste**.



Instrumentenleiste

Damit wird nur die Instrumentenleiste für die aktuelle Seite ein-/ausgeschaltet.

Verwenden von Menüs und Dialogfeldern

Menüs

Um das Menü für eine Seite anzuzeigen, wählen Sie die Schaltfläche **MENÜ** oben rechts auf der Seite aus.

- Sie können eine Menü-Option auswählen und eine Option aktivieren oder deaktivieren, indem Sie das entsprechende Element auswählen.
- So passen Sie die Werte des Schiebereglers an:
 - Ziehen Sie den Schieberegler, oder
 - wählen Sie die Symbole **+** oder **-** aus.

Wählen Sie die Menü-Option **Zurück** aus, um zur vorherigen Menüebene zurückzukehren und das Menü zu verlassen.

Sie können ein Menü ausblenden, indem Sie außerhalb des Menübereiches auf den Bildschirm tippen oder auf die Schaltfläche **MENÜ** klicken. Wenn Sie erneut auf **MENÜ** klicken, wird das Menü in demselben Status geöffnet, in dem es sich befand, bevor es geschlossen wurde.

Durch den Cursor-Status (aktiv oder nicht aktiv) ändern sich die Menü-Optionen.

Dialogfelder

Numerische und alphanumerische Tastaturen werden automatisch angezeigt, wenn sie zur Eingabe von Benutzerinformationen in Dialogfeldern erforderlich sind.

Ein Dialogfeld wird geschlossen, wenn Sie einen Eintrag speichern oder stornieren.

Sie können ein Dialogfeld auch schließen, indem Sie in der rechten oberen Ecke **X** auswählen.

Auswählen von Seiten und Bedienfeldern

Auswählen einer Seite

- Wählen Sie ein Bedienfeld mit Vollbildanzeige, indem Sie auf der **Startseite** die Schaltfläche der jeweiligen Anwendung auswählen.
- Wählen Sie eine Favoritenseite aus, indem Sie die Schaltfläche des jeweiligen Favoriten auswählen.
- Wählen Sie ein vordefiniertes geteiltes Bedienfeld aus, indem Sie das Symbol der jeweiligen Anwendung gedrückt halten.

Auswählen des aktiven Felds

Auf einer Seite mit mehreren Bedienfeldern kann nur ein Bedienfeld auf einmal aktiv sein. Das aktive Feld ist durch eine Umrandung hervorgehoben.

Sie können immer nur das Seitenmenü des aktiven Feldes aufrufen.

Zum Aktivieren eines Bedienfeldes tippen Sie darauf.

Anzeigen des Favoritenfeldes als Pop-up-Fenster einer Seite

Sie können das Favoritenfeld als Pop-up-Fenster auf jeder Seite anzeigen, indem Sie die **Home**-Taste gedrückt halten.

Wählen Sie eine Favoritenseite im Pop-up-Fenster, um diese anzuzeigen. Das Feld schaltet nach 3 Sekunden auf den ausgewählten Favoriten um.

Erstellen eines MOB-Wegpunkts

In einer Notfallsituation können Sie einen Mann-über-Bord-Wegpunkt (MOB) an der aktuellen Schiffsposition setzen, indem Sie die Schaltfläche **MOB** auf der **Startseite** auswählen.

Wenn Sie die MOB-Funktion aktivieren, werden folgende Aktionen automatisch ausgeführt:

- Es wird ein MOB-Wegpunkt an der Schiffsposition gesetzt.
- Das Display schaltet auf ein vergrößertes Kartenfeld um, bei dem sich das Schiff in der Mitte befindet.
- Das System zeigt Informationen für die Navigation zurück zum MOB-Wegpunkt an.

Zum Speichern mehrerer MOB-Wegpunkte drücken Sie wiederholt die **MOB**-Tasten. Das Schiff zeigt die Navigationsdaten zum ursprünglichen MOB-Wegpunkt. Die Navigation zu nachfolgenden MOB-Wegpunkten muss manuell erfolgen.

Löschen eines MOB-Wegpunkts

1. Wählen Sie den MOB-Wegpunkt aus, um ihn zu aktivieren.
2. Wählen Sie das Popup-Fenster des MOB-Wegpunktes aus, um den MOB-Wegpunktdialog zu öffnen.
3. Wählen Sie die Löschoption im Dialogfeld aus.

Ein MOB-Wegpunkt kann auch aus dem Menü gelöscht werden, wenn er aktiviert ist.

Bildschirminhalt speichern

Um einen Screenshot auf einem Touchscreen zu erstellen, müssen Sie im Dialogfeld Systemeinstellungen die Option Bildschirminhalt speichern aktivieren. Wenn diese Funktion aktiviert ist, doppelklicken Sie zum Erstellen eines Screenshots auf die Titelleiste eines geöffneten Dialogfeldes oder auf die Statusleiste, wenn kein Dialogfeld geöffnet ist.

Informationen zur Ansicht von Dateien finden Sie im Abschnitt "*Dateien*" auf Seite 201.

3

Anpassen des Systems

Anpassen des Hintergrundes der Startseite

Sie können das Hintergrundbild der Startseite anpassen. Dazu können Sie ein im System enthaltenes Bild oder ein eigenes Bild im JPG- oder PNG-Format verwenden.

Die Bilder können an einem beliebigen Ort gespeichert sein, sofern dieser über den Datei-Browser angezeigt werden kann. Wenn ein Bild als Hintergrund ausgewählt wurde, wird es automatisch in den Ordner mit Hintergrundbildern kopiert.

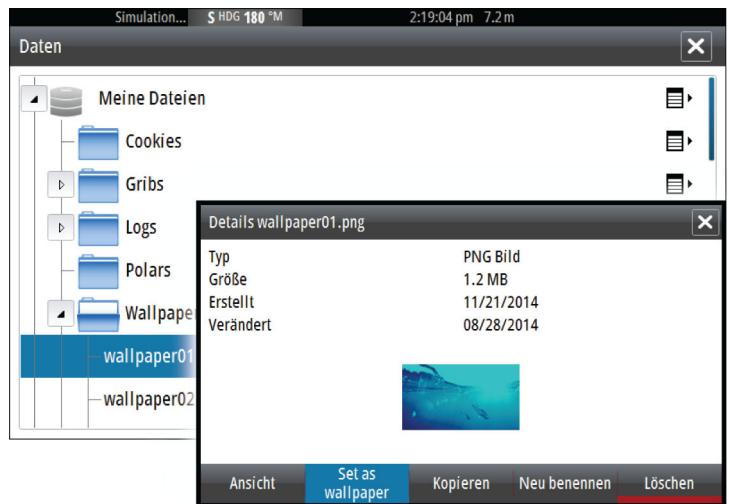
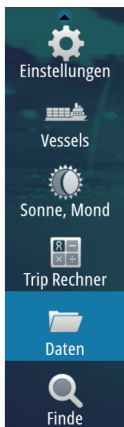

Anpassen der Bedienoberflächengröße

Sie können die Größe der Bedienoberfläche für eine aktive geteilte Seite ändern. Die Größe der Bedienoberfläche kann sowohl für Favoritenseiten als auch für vordefinierte geteilte Seiten angepasst werden.

1. Aktivieren Sie das Dialogfeld **System Kontrolle**
2. Wählen Sie im Dialogfeld die Option "Ändern Splits" aus.
3. Passen Sie die Größe der Bereiche durch Ziehen des Einstellungssymbols an.

- Bestätigen Sie Änderungen durch Tippen auf eine Schaltfläche auf dem Bedienfeld.

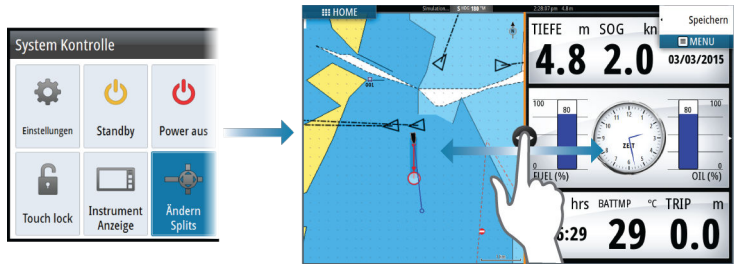

Die Änderungen werden auf der aktiven Favoritenseite oder geteilten Seite gespeichert.

Anpassen der langen Tastendruck-Funktion

Verwenden Sie das Dialogfeld **Erweiterte Einstellungen** (Advanced Settings) um festzulegen, was passiert, wenn das Bedienfeld lang gedrückt wird: das Menü wird geöffnet oder die Cursor-Hilfsfunktion erscheint.

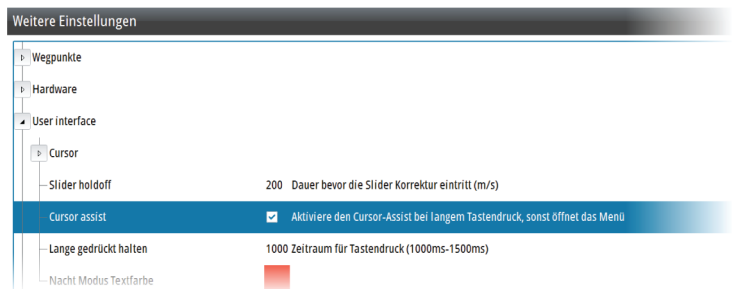

Kennwortschutz

Sie können einen PIN-Code einrichten, um den unbefugten Zugriff auf Ihre Systemeinstellungen zu verhindern.

Hinweis: Wir empfehlen Ihnen, den PIN-Code (das Kennwort) zu notieren und an einem sicheren Ort aufzubewahren, wenn Sie diese Funktion verwenden.

Wenn Sie den Kennwortschutz eingerichtet haben, ist der PIN-Code erforderlich, wenn eine der folgenden Optionen gewählt wird. Nachdem Sie den korrekten PIN-Code eingegeben haben, können alle Optionen aufgerufen werden, ohne dass der Code erneut eingegeben werden muss.

- "Einstellungen" (Settings), im Werkzeugbereich oder im Dialogfeld "Systemsteuerung" (System Controls) aufgerufen
- "Alarmer" (Alarms), im Werkzeugbereich aufgerufen
- "Dateien" (Files), im Werkzeugbereich aufgerufen
- GoFree-Shop, im Werkzeugbereich aufgerufen
- "Einstellungen" (Settings), im Menü "Karte" (Chart) unter "Kartenoptionen" (Chart Options) aufgerufen

Der Kennwortschutz wird im Dialogfeld "Systemeinstellung" (System Settings) aktiviert bzw. deaktiviert.

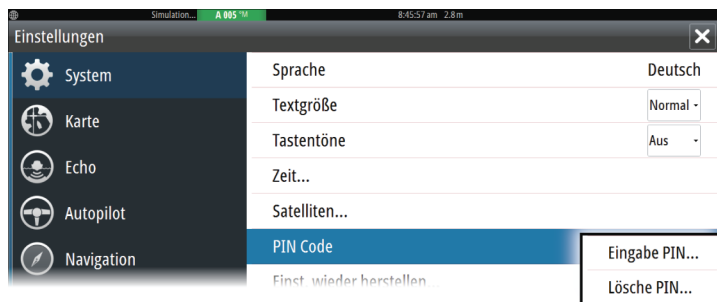

Hinzufügen neuer Favoritenseiten

1. Wählen Sie das **Neu**-Symbol auf der **Startseite** im Favoritenbereich aus, um das Dialogfeld Seiten editieren zu öffnen.
 2. Sie können eine neue Seite einrichten, indem Sie Seitensymbole ziehen und an der gewünschten Stelle ablegen.
- **Hinweis:** Favoritenseiten für 5"-Geräte können maximal zwei Anwendungen umfassen.
3. Falls erforderlich können Sie die Anordnung des Bedienfelds ändern (nur möglich für zwei oder drei Felder).
 4. Speichern Sie das Seitenlayout.

Das System zeigt die neue Favoritenseite, die auch in der Liste der Favoritenseiten auf der **Startseite** aufgenommen wird.

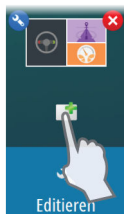

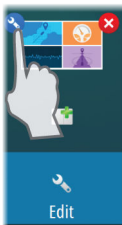

Bearbeiten von Favoritenseiten

1. Wählen Sie das Symbol Bearbeiten (Edit) im Favoritenfeld:
 - Klicken Sie auf das X-Symbol an einem Favoriten-Symbol, um die Seite zu entfernen.
 - Wählen Sie das Werkzeug-Symbol, um das Dialogfeld Seiten bearbeiten (Page Editor) anzuzeigen.
2. Fügen Sie im Dialogfeld Seiten bearbeiten (Page Editor) Felder hinzu, oder entfernen Sie Felder.
3. Durch das Speichern oder Verwerfen von Änderungen wird der Bearbeitungsmodus für Favoriten verlassen.

Einstellen der Darstellung der Instrumentenleiste

Die mit dem System verbundenen Datenquellen können Sie in der Instrumentenleiste anzeigen.

Die Instrumentenleiste kann eine oder zwei Leisten umfassen. Wenn zwei Leisten angezeigt werden, können diese sich automatisch abwechseln. Sie können festlegen, welche Informationen in den Instrumentenleisten erscheinen sollen.

Im Dialogfeld **Systemsteuerung** können Sie die Instrumentenleiste deaktivieren.

→ **Hinweis:** Damit wird nur die Instrumentenleiste für die aktuelle Seite ausgeschaltet.

Aktivieren und Deaktivieren der Instrumentenleiste

1. Aktivieren des Dialogfelds **Systemsteuerung** (System Control)
2. Aktivieren bzw. deaktivieren Sie das Symbol für die Instrumentenleiste, um die Leiste zu aktivieren bzw. zu deaktivieren.

Wählen Sie eine vordefinierte Aktivitätsleiste.

1. Aktivieren Sie die Instrumentenleiste, indem Sie sie auswählen.
2. Wählen Sie die Schaltfläche **MENÜ**, um das Menü anzuzeigen.
3. Wählen Sie **Leiste 1** oder **Leiste 2** und dann eine vordefinierte Aktivitätsleiste.

Vordefinierte Instrumente werden in der Instrumentenleiste angezeigt. Sie können die Instrumente in einer Aktivitätsleiste ändern. Siehe dazu den Abschnitt "Bearbeiten des Inhalts einer Instrumentenleiste" weiter unten.

Bearbeiten des Inhalts der Instrumentenleiste

1. Aktivieren Sie die Instrumentenleiste, indem Sie sie auswählen.
2. Wählen Sie die Schaltfläche **MENÜ**, um das Menü zu öffnen.
3. Wählen Sie **Bearbeiten** (Edit), um ein Instrument zu bearbeiten, und wählen Sie dann das gewünschte Instrument aus
4. Wählen Sie den Inhalt, der angezeigt werden soll, im Dialogfeld "Daten auswählen" (Choose Data) aus.
5. Wählen Sie **Menü** und dann **Beende Editierung** (Finish editing), um Ihre Änderungen zu speichern.

Treibstoffverbrauchsanzeige

Sie können den Treibstoffverbrauch in der Instrumentenleiste auf Anwendungsseiten anzeigen (Karte, Radar, Echo, Nav usw.). Wählen Sie die vordefinierte Treibstoffaktivitätsleiste aus oder ändern Sie eine Instrumentenquelle zu "Treibstoffverbrauch" (Fuel Economy}. Wie Sie eine Instrumentenquelle ändern, ist in "*Einstellen der Darstellung der Instrumentenleiste*" auf Seite 30 beschrieben.

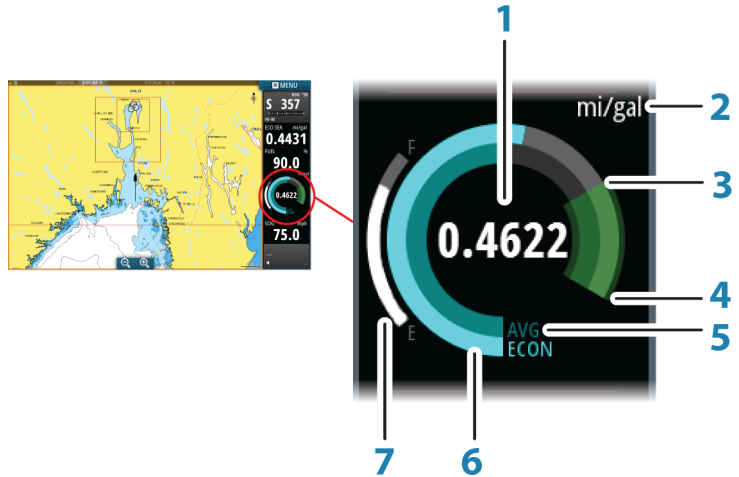

- 1 Digitale Anzeige des aktuellen Treibstoffverbrauchs
- 2 Maßeinheit für den Treibstoffverbrauch
- 3 100 % Effizienz, dies entspricht dem "Nominalverbrauch"
- 4 120 % Effizienz
- 5 Durchschnittlicher Treibstoffverbrauch
- 6 Momentaner Treibstoffverbrauch
- 7 Aktuelle Treibstoffmenge

Die Treibstoffverbrauchsanzeige zeigt den momentanen Treibstoffverbrauch verglichen mit dem durchschnittlichen Verbrauch an. Der Beginn des grünen Bereichs stellt die "nominale Effizienz" dar und der Bereich erstreckt sich auf weitere 20 %, sodass Ihr Verbrauch auch effizienter als der Nominalwert sein kann.

Je effizienter Ihr Treibstoffverbrauch ist, desto weiter nähert sich die äußere blaue Anzeige dem grünen Bereich der Skala. Wenn Sie die nominale Effizienz für Ihr Schiff erreicht haben, befinden Sie sich im grünen Bereich. Wenn Sie eine bessere Effizienz als den Nominalwert erzielen, befindet sich die Anzeige im oberen grünen Bereich.

Der nominale Treibstoffverbrauch kann im Dialogfeld "Schiffsparameter" (Vessel Setup) eingerichtet werden, das Sie über das Dialogfeld "Treibstoffeinstellungen" (Fuel Settings) erreichen.

Über die Schaltfläche "Treibstoffverbrauch zurücksetzen" im Dialogfeld "Treibstoffeinstellungen" (Fuel Settings) können Sie den Wert für den durchschnittlichen Verbrauch zurücksetzen. In diesem Fall beginnt das System ab diesem Zeitpunkt mit der Berechnung eines neuen Durchschnittswerts.

Die Maßeinheit für die Treibstoffverbrauchsanzeige wird im Feld "Verbrauch" (Economy) des Dialogfelds "Maßeinheitseinstellungen" (Units Settings) festgelegt.

4

Karten

Die Kartenfunktion zeigt die Position Ihres Schiffs relativ zur Küstenlinie und zu anderen Objekten auf der Karte an. Sie können auf der Karte Routen planen und navigieren, Wegpunkte setzen und AIS-Ziele anzeigen.

Das Kartenfeld

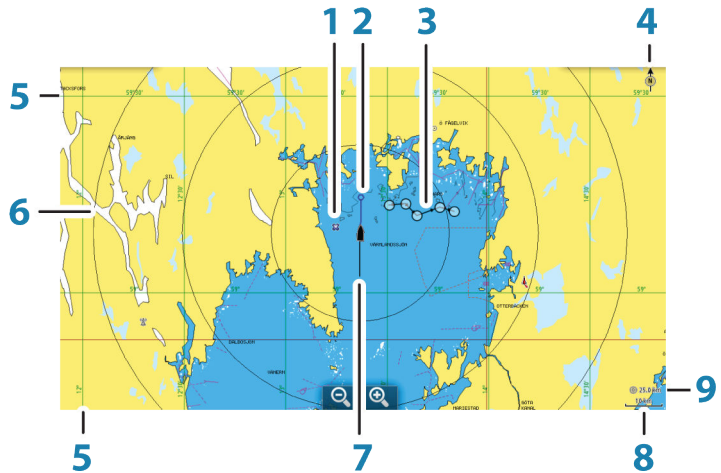

- 1 Wegpunkt*
- 2 Schiff mit Verlängerungslinie (Verlängerungslinie ist optional)
- 3 Route*
- 4 Nord-Anzeige
- 5 Gitter-Linien*
- 6 Distanz Ringe*
- 7 Track*
- 8 Kartenbereich
- 9 Distanz-Ring-Intervall (wird nur angezeigt, wenn Distanz-Ringe eingestellt sind)

*Optionale Karten-Objekte. Optionale Karten-Objekte können Sie einzeln im Feld für Karteneinstellungen ein- und ausschalten.

Kartendaten

Auf dem System sind je nach Region verschiedene Karten installiert. Alle Geräte unterstützen Insight-Karten von Navico, einschließlich Insight Genesis. Das System unterstützt zudem Karten von Navionics und C-MAP sowie Inhalte, die von verschiedenen Drittanbietern im AT5-Format erstellt wurden. Eine vollständige Auswahl der verfügbaren Karten finden Sie unter gofreeshop.com, www.c-map.com oder navionics.com.

- **Hinweis:** In diesem Handbuch sind alle verfügbaren Kartenmenü-Optionen beschrieben. Diese Optionen variieren abhängig von der verwendeten Karte.
- **Hinweis:** Das System schaltet nicht automatisch auf integrierte Karten um, wenn das Speichermedium mit den Karten entfernt wird. Es wird eine Karte mit geringer Auflösung angezeigt, bis Sie die Speicherkarte wieder einlegen oder manuell auf die integrierte Karte zurückschalten.

Anzeigen von zwei Kartentypen

Falls Sie über andere Kartentypen verfügen – integriert oder im Kartensteckplatz – können Sie auf einer Seite gleichzeitig zwei verschiedene Kartenbereiche anzeigen.

Die Zwei-Karten-Ansicht wählen Sie, indem Sie die Schaltfläche der Kartenanwendung auf der **Startseite** gedrückt halten oder indem Sie eine Favoritenseite mit zwei Kartenbereichen anlegen.

Auswählen von Kartentypen

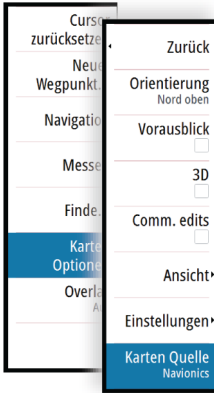

Den Kartentyp legen Sie im Kartenfeld fest, indem Sie einen der verfügbaren Kartentypen in der Menü-Option Kartenquelle auswählen.

Wenn Sie mehrere Kartenfelder haben, müssen Sie den Kartentyp für jedes dieser Kartenfelder einzeln auswählen. Aktivieren Sie eines der Kartenfelder, und wählen Sie anschließend einen der verfügbaren Kartentypen in der Menü-Option Kartenquelle aus. Wiederholen Sie diesen Vorgang für das zweite Kartenfeld und wählen Sie für dieses Kartenfeld einen alternativen Kartentyp aus.

Wenn identische Karten zur Verfügung stehen – integriert oder über den Kartensteckplatz –, wählt das System automatisch die detaillierteste Karte für Ihre angezeigte Region aus.

Schiffssymbol



Wenn das System über eine festgelegte, gültige GPS-Position verfügt, zeigt das Schiffssymbol Position und Kurs an. Ist kein GPS verfügbar, enthält das Schiffssymbol ein Fragezeichen.

Kartenbereich

Vergrößern und verkleinern Sie eine Karte mit den Zoomfeld-Symbolen oder indem Sie die Finger zusammen- (Verkleinern) bzw. auseinanderführen (Vergrößern).



Kartenbereiche und Distanz-Ringintervalle (sofern aktiviert) werden in der rechten unteren Ecke des Kartenfeldes angezeigt.

Verschieben der Karte

Sie können die Karte in jede beliebige Richtung verschieben, indem Sie mit dem Finger auf dem Bildschirm ziehen.

Wählen Sie die Menü-Option **Clear Cursor** aus, um den Cursor und das Cursor-Fenster aus dem Bedienfeld zu entfernen. Dabei wird auch die Schiffssposition auf der Karte zentriert.

Positionieren des Schiffes im Kartenfeld

Kartenausrichtung

Es gibt verschiedene Einstellungsmöglichkeiten für die Ausrichtung der Karte im Kartenfeld. Das Symbol für die Kartenausrichtung in der oberen rechten Ecke des Kartenfelds zeigt die Nordausrichtung an.

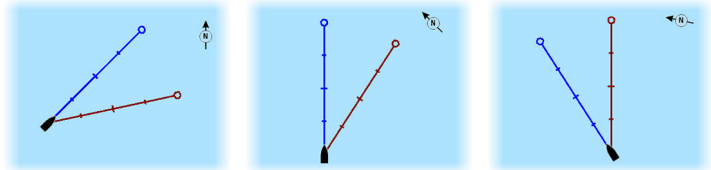

Nord oben

Steuerkurs oben

Kurs oben

Nord oben

Richtet die Karte so aus, dass Norden nach oben zeigt.

Steuerkurs oben

Richtet die Karte so aus, dass der Steuerkurs des Schiffes nach oben zeigt. Die Informationen zur Fahrtrichtung werden von einem Kompass bezogen. Ist keine Fahrtrichtung verfügbar, wird der Kurs über Grund (COG) vom GPS verwendet.

Kurs oben

Zeigt die Karte mit der TATSÄCHLICHEN Fahrtrichtung des Schiffes nach oben gerichtet an, was in manchen Fällen nicht dem Steuerkurs des Schiffes entspricht.

Vorausblick

Bewegen Sie das Schiffssymbol näher an den unteren Bildschirmrand, damit Sie die Ansicht des vor Ihnen liegenden Bereichs maximieren können.

Anzeigen von Informationen zu Kartenobjekten

Wenn Sie ein Kartenobjekt, einen Wegpunkt, eine Route oder ein Ziel auswählen, werden grundlegende Informationen zum ausgewählten Element angezeigt. Aktivieren Sie das Popup-Fenster des Kartenobjekts, um alle verfügbaren Informationen zu diesem Element anzuzeigen. Sie können das Dialogfeld mit ausführlichen Informationen auch über das Menü aufrufen.

- **Hinweis:** Wenn Sie in Ihrem System geeignete C-MAP-Karten ansehen, können Sie Marineobjekte auswählen, um Informationen zu Services sowie auch Multimediaressourcen (Fotos) zu den Positionen bzw. Objekten anzuzeigen.
- **Hinweis:** Popup-Informationen müssen in den Karteneinstellungen aktiviert sein, damit grundlegende Informationen zum Element angezeigt werden.

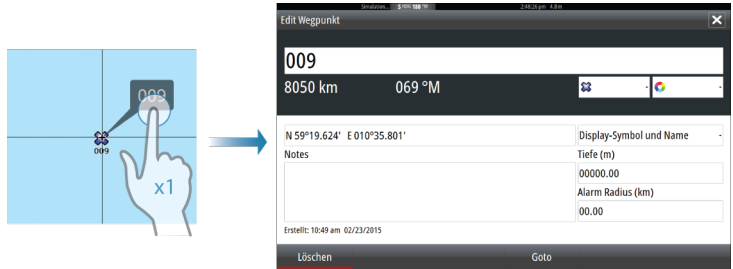

Verwenden des Cursors im Kartenfeld

Der Cursor wird standardmäßig im Kartenfeld nicht angezeigt.

Wenn der Cursor aktiv ist, wird das Fenster mit der Cursor-Position angezeigt. Bei aktivem Cursor verschiebt oder dreht sich die Karte nicht, um dem Schiff zu folgen.

Wählen Sie die Menü-Option **Cursor löschen** aus, um den Cursor und das Cursor-Fenster aus dem Bedienfeld zu entfernen. Dabei wird auch die Schiffposition auf der Karte zentriert.

Wählen Sie die Menü-Option **Cursor zurücksetzen** aus, um den Cursor wieder an seiner vorherigen Position anzuzeigen. Die Optionen **Cursor löschen** und **Cursor zurücksetzen** sind nützlich, um zwischen der aktuellen Position des Schiffes und der Cursor-Position umzuschalten.

GoTo cursor (Zur Cursorposition wechseln)

Sie wechseln zu einer ausgewählten Position im Bild, indem Sie die Cursor im Feld positionieren und dann die Menüoption **GoTo Cursor** (Zur Cursor-Position wechseln) auswählen.

N 59°01.280'
E 13°37.148'
110.5 mi, 104 °M

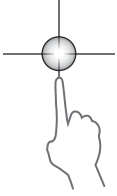

Die Cursor-Hilfsfunktion

Die Cursor-Hilfsfunktion ermöglicht die Feinabstimmung und genaue Platzierung des Cursors, ohne dass dabei Details von Ihrem Finger verdeckt werden.

Aktivieren Sie den Cursor im Feld, halten Sie dann den Finger auf den Bildschirm gedrückt, um vom Cursor-Symbol zu einem Auswahlkreis zu wechseln, der über Ihrem Finger angezeigt wird.

Ziehen Sie den Auswahlkreis – ohne den Finger vom Bildschirm zu nehmen – auf die gewünschte Position.

Wenn Sie den Finger vom Bildschirm nehmen, wird zur normalen Cursor-Bedienung zurückgekehrt.

Entfernungsmessung

Sie können den Cursor verwenden, um die Entfernung zwischen Ihrem Schiff und einer Position bzw. zwischen zwei Punkten im Kartenfeld zu messen.

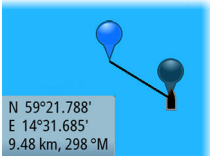

1. Positionieren Sie den Cursor auf den Punkt, ab dem Sie die Distanz messen wollen. Starten Sie die Messfunktion im Menü.
 - Die Mess-Symbole werden auf einer vom Schiffsmittelpunkt zur Cursor-Position gezogenen Linie angezeigt, und die Distanz wird im darunter angezeigten Cursor-Informationenfenster angegeben.
 2. Sie können die Messpunkte neu positionieren, indem Sie eines der Symbole an eine neue Position ziehen. Dies ist nur möglich, solange die Messfunktion aktiv ist.
- **Hinweis:** Die Peilung wird immer vom grauen Symbol zum blauen Symbol gemessen.

Sie können die Messfunktion auch ohne aktiven Cursor initiieren. Beide Messsymbole werden dann zunächst an der Position des Schiffes angezeigt. Das graue Symbol folgt dem Schiff, während es sich fortbewegt, während das blaue Symbol an der Position verbleibt, die beim Aktivieren der Funktion ermittelt wurde.

Sie können die Messfunktion über die Menü-Option **Beende Messung** beenden.

Speichern von Wegpunkten

Sie können einen Wegpunkt an einer ausgewählten Stelle speichern, indem Sie den Cursor im Feld positionieren und dann die Option "Neuer Wegpunkt" (New waypoint) im Menü auswählen.

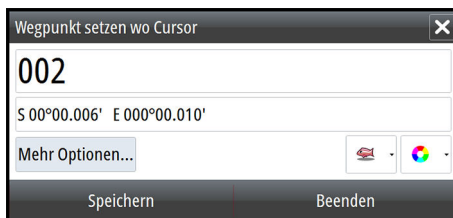

In den Karten- und Navigationsfeldern können Sie einen Wegpunkt an der Schiffposition speichern, wenn der Cursor nicht aktiv ist, indem Sie im Menü die Option "New waypoint" (Neuer Wegpunkt) auswählen.

Erstellen von Routen

Sie können Routen wie folgt im Kartenfeld erstellen.

1. Positionieren Sie den Cursor im Kartenfeld.
 2. Wählen Sie im Menü **Neu** und dann **Neue Route** aus.
 3. Tippen Sie auf das Kartenfeld, um den ersten Routenpunkt zu setzen.
 4. Legen Sie die Position der verbleibenden Routenpunkte fest.
 5. Speichern Sie die Route durch Auswählen der Option Speichern im Menü.
- **Hinweis:** Weitere Informationen finden Sie unter "*Wegpunkte, Routen und Tracks*" auf Seite 58.

Objekte auf Kartenfeldern suchen

Sie können in einem Kartenfeld nach anderen Schiffen oder verschiedenen Kartenobjekten suchen.

Aktivieren Sie den Cursor im Feld, um ausgehend von der Cursor-Position zu suchen. Ist der Cursor nicht aktiviert, sucht das System ausgehend von der Schiffposition nach Objekten.



→ **Hinweis:** Für die Suche nach Tankstellen benötigen Sie ein Abonnement für SIRIUS-Datenpakete und für die Suche nach Schiffen einen AIS-Empfänger. SIRIUS ist nicht für 5-Zoll- und 7-Zoll-Geräte erhältlich.

3D-Karten

Die 3D-Option bietet eine dreidimensionale grafische Ansicht von Landes- und Meereskonturen.

→ **Hinweis:** Alle Kartentypen funktionieren im 3D-Modus, aber ohne 3D-Kartographie wird der entsprechende Bereich der Grafik flach dargestellt.

Wenn die 3D-Kartenoption ausgewählt ist, werden die Symbole zum Verschieben und Drehen im Kartenfeld angezeigt.

Verschieben der 3D-Karte



Sie können die Karte mit dem Verschieben-Symbol in jede Richtung bewegen und dann schwenken.

Wählen Sie die Menü-Option **Zurück zum Schiff** aus, um das Schwenken zu beenden und die Schiffsposition in der Kartenmitte zu zentrieren.

Steuerung des Betrachtungswinkels



Sie können den Betrachtungswinkel mit dem Symbol zum Drehen steuern und dann das Kartenfeld schwenken.

- Um die angezeigte Richtung zu ändern, schwenken Sie die Ansicht horizontal.
- Um den Neigungswinkel zu ändern, schwenken Sie die Ansicht vertikal.

→ **Hinweis:** Wenn die Schiffsposition in der Kartenmitte ist, kann nur der Neigungswinkel angepasst werden. Die

Ansichtsrichtung wird mit der Einstellung für die Karten-Orientierung gesteuert. Siehe "*Positionieren des Schiffes im Kartenfeld*" auf Seite 36.

Zoomen von 3D-Karten

Vergrößern und verkleinern Sie eine 3D-Karte mit den Zoom-Schaltflächen (+ oder -) oder indem Sie zwei Finger zusammen- bzw. auseinanderführen.

Karten-Overlay

Struktur-, SonarChart Live- (nur Karten von Navionics) und Wetterdaten können als Einblendung in Ihrem Kartenfeld angezeigt werden.

→ **Hinweis:** Bei Geräten mit Radar kann dieser auch als Einblendung in den Kartenfeldern angezeigt werden. Radarfunktionen werden im Kapitel "Radar" in diesem Handbuch beschrieben.

Wenn ein Overlay ausgewählt ist, wird das Kontextmenü der Karte erweitert und enthält dann die Grundfunktionen für die ausgewählte Einblendung.

Informationen zu den Overlay-Daten werden in eigenen Abschnitten in diesem Handbuch erläutert.

Insight und C-MAP-Karten

Alle verfügbaren Optionen für Insight und C-MAP-Karten sind unten beschrieben. Die verfügbaren Jeppesen-Funktionen und Menü-Optionen können je nach den verwendeten Jeppesen-Karten variieren. In diesem Abschnitt werden Menüs von einem Insight-karten.

→ **Hinweis:** Es wurde eine Menüoption ausgegraut, wenn Sie nicht verfügbar ist auf der Karte angezeigt. Zum Beispiel Rasterkarten nicht verfügbar sind mit Insight, sodass die Rasterkarten Menüoption ist ausgegraut, wenn Insight-karten werden angezeigt.

Insight und C-MAP Gezeiten und Strömungen

F ÜH Re- System kann um Insight und C-MAP Gezeiten und Strömungen. Anhand dieser Daten ist eine Vorhersage von Uhrzeit,

Tidenhub, Richtung und Stärke von Tiden und Strömungen und Tiden vorhersagen. Dies ist ein wichtiges Hilfsmittel für die Planung und Navigation von Trips ab.

In stark verkleinerten Bereichen werden die Tiden und Strömungen als quadratische Symbole mit den Buchstaben **T** (Tiden) bzw. **C** (Strom). Wenn Sie eines der Symbole auswählen, werden Tiden- bzw. Strömungsdaten für diese Position angezeigt.

Dynamische Strömungsdaten erhalten Sie durch Auswahl eines Zoom-Bereiches von 1 Seemeile. In diesem Zoom-Bereich wird statt des Symbols für Strömungen ein animiertes, dynamisches Symbol angezeigt, das Strömungsgeschwindigkeit und -richtung angibt. Dynamische Symbole werden in Schwarz (mehr als 6 Knoten), rot (mehr als 2 Knoten und weniger als oder gleich 6 Knoten), Gelb (mehr als 1 Knoten und weniger als oder gleich 2 Knoten) oder Grün (gleich oder kleiner als 1 Knoten), je nachdem, bei der derzeitigen Position.

Ist keine Strömung vorhanden (0 Knoten), wird ein weißes Quadrat angezeigt.

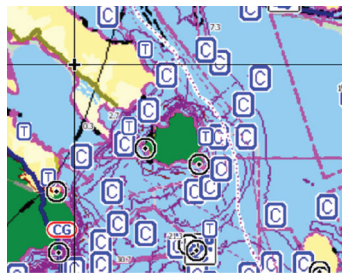

Statische Symbole für Strömungen und Tiden

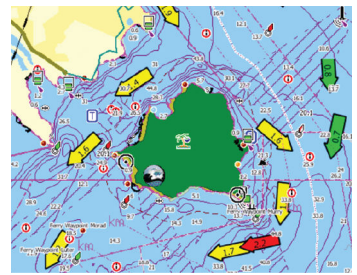

Dynamische Symbole für Strömungen

Insight- und C-MAP-spezifische Kartenoptionen

Alle Kartentypen bieten die folgenden Optionen: Orientierung, Vorausblick, 3D und Wechseln der Kartenquelle (zuvor in diesem Abschnitt beschrieben).

Presentation (Darstellung)

Es gibt unterschiedliche bildliche Darstellungsformen für Karten.

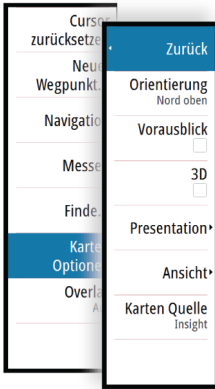

Schatten-Relief

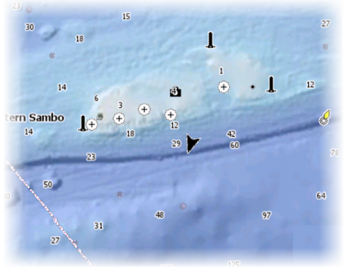

Keine Konturen

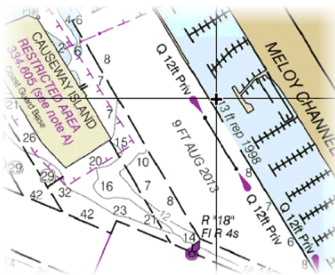

Rasterdarstellung

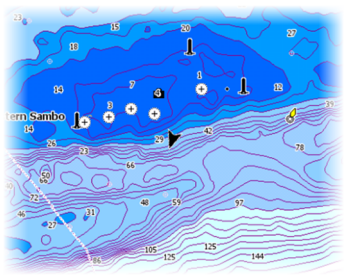

Hochauflösende Bathygraphie

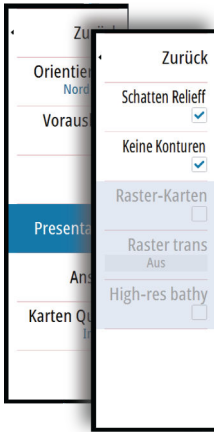

Schatten-Relief

Schattierte Darstellung des Meeresbodens.

Keine Konturen

Entfernt Konturlinien von der Karte.

Rasterkarten

Ändert die Ansicht so, dass sie wie eine herkömmliche Papierkarte aussieht.

Raster transparency (Rastertransparenz)

Steuert die Transparenz der Rasterdarstellung.

Hochauflösende Bathygraphie

Ermöglicht eine höhere und niedrigere Auflösung der Konturlinien.

Genesis-Schicht

Die Genesis-Schicht zeigt hochauflösende Konturen von Genesis-Benutzern an, die eine Qualitätsprüfung bestanden haben.

Diese Option schaltet die Genesis-Schicht auf dem Kartenbild ein bzw. aus. Wenn die Genesis-Schicht aktiviert ist, ist die hochauflösende Bathymetrie deaktiviert.

Nur verfügbar, wenn die C-MAP-Karte Genesis-Schichtdaten enthält.

Insight- und C-MAP-Ansichtsoptionen

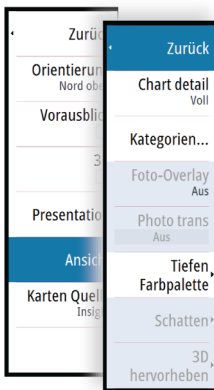

Kartendetails

- **Full** (Voll)
Sämtliche für die verwendete Karte verfügbaren Informationen.
- **Medium** (Medium)
Die mindestens zur Navigation erforderlichen Informationen.
- **Low** (Niedrig)
Dies sind die grundlegenden Informationen, die nicht entfernt werden können. Dazu gehören Informationen, die in allen geografischen Bereichen erforderlich sind. Diese Informationen reichen für eine sichere Navigation ggf. nicht aus.

Insight- und C-MAP-Kartenkategorien

Die Insight- und C-MAP-Karten umfassen verschiedene Kategorien und Unterkategorien, die Sie abhängig von den Informationen, die angezeigt werden sollen, einzeln ein- und ausschalten können.

Foto-Overlay

Mit dieser Option können Sie Satellitenaufnahmen eines Bereichs als Einblendung in der Karte anzeigen. Satellitenaufnahmen sind nur für bestimmte Regionen und als Kartierungsversionen verfügbar.

Sie können Foto-Overlays entweder in 2D oder in 3D anzeigen.



Kein Foto-Overlay

Foto-Overlay, nur Land

Volles Foto-Overlay

Fototransparenz

Die Transparenz legt fest, wie durchlässig ein Foto-Overlay ist. Mit minimalen Transparenzeinstellungen werden die Kartendetails fast komplett vom Foto verdeckt.

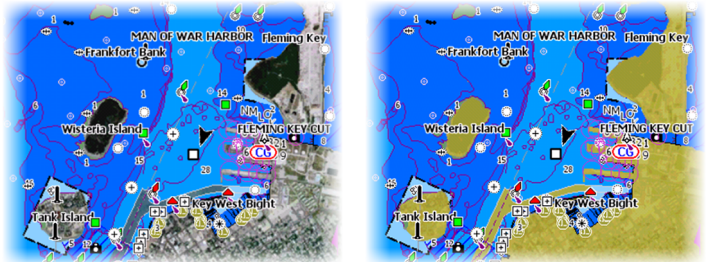

Minimale Transparenz

Transparenz bei 80



Tiefen Farbpalette

Mit der Tiefenpaletten-Steuerung kann die auf der Karte verwendete Tiefenpalette eingestellt werden.

Paper Chart (Papierkarte)

Ändert die Darstellung der Karte, sodass sie einer Papierkarte ähnelt.

Sichere Tiefe

Auf Jeppesen-Karten wird anhand verschiedener Blauschattierungen zwischen Flachwasser (hellere Schatten) und tiefem Wasser (dunklere Schatten) unterschieden. Aktivieren Sie die Option für die sichere Tiefe, und geben Sie dann den gewünschten Grenzwert für die sichere Tiefe ein. Die sichere Tiefe legt fest, ab welcher Tiefe Bereiche ohne blaue Schattierung dargestellt werden.

Depth filter (Tiefenfilter)

Filtert Tiefen heraus, die flacher als der ausgewählte Tiefenfilter-Grenzwert sind.

Shading (Schatten)

Stellt unterschiedliche Bereiche des Meeresbodens abhängig von der ausgewählten Schattenkategorie schattiert da.

→ **Hinweis:** Schattierung der Beschaffenheit des Meeresbodens und der Vegetation sind in Jeppesen-Karten nicht verfügbar.

Tiefe 1/Tiefe 2

Tiefenvoreinstellungen, die unterschiedliche Tiefen in verschiedenen Farben schattieren.

Custom (Benutzerdefiniert)

Sie können die Tiefenschwelle, die Farbe und die Transparenz der Farbschattierung von Tiefe 1 und Tiefe 2 einstellen.



8:26:53 am

Pers. Tiefenschattierung ✕

Tiefe (m)	Farbe	Einfärbung (%)
0		100
12		100
24		100
37		100
49		100
Hinzufügen Farbstärke		

3D-Hervorhebungsoption

Grafische Einstellungen sind nur im 3D-Modus verfügbar. Die Hervorhebungsoption ist ein Multiplikator, der auf aufgezeichnete Landerhebungen und Wassertiefen angewendet wird, um diese höher bzw. tiefer erscheinen zu lassen.

→ **Hinweis:** Diese Option ist ausgegraut, wenn die Daten auf der verbundenen Karte nicht verfügbar sind.

Navionics-Karten

Einige Navionics-Funktionen erfordern die aktuellsten Daten von Navionics. Vor der Verwendung dieser Funktionen wird eine Meldung angezeigt, die besagt, dass die Funktion nur verfügbar ist, wenn die entsprechenden Navionics-Karten oder Kartenmodule eingesetzt sind. Weitere Informationen zu den erforderlichen Arbeitsschritten für diese Funktionen finden Sie unter www.navionics.com.

Sie können auch eine Nachricht erhalten an, wenn Sie versuchen, eine eingeschränkte Funktion zu verwenden, wenn die Navionics-Karte nicht aktiviert ist. Zum Aktivieren der Karte wenden Sie sich an Navionics.

Navionics-spezifische Kartenoptionen

Alle Kartentypen bieten die folgenden Optionen: Orientierung, Vorausblick, 3D und Wechseln der Kartenquelle (zuvor in diesem Abschnitt beschrieben).

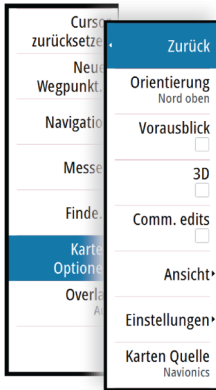

Beiträge der Community

Aktiviert die Kartenebene, darunter Bearbeitungen der Navionics-Community. Hierbei handelt es sich um Benutzerinformationen oder -bearbeitungen, die von Benutzern zur Navionics-Community hochgeladen wurden und in Navionics-Karten zur Verfügung gestellt werden.

Weitere Details finden Sie in den in der Karte enthaltenen Navionics Informationen oder auf der Navionics Website unter www.navionics.com.

SonarChart Live

SonarChart Live ist eine Echtzeit-Funktion, bei der das Gerät eine Überlagerung von Tiefenkonturen basierend auf Ihren eigenen Live-Sonarergebnissen erstellt.

Wählen Sie im Navionics Kartenmenü **Einblendung** (Overlay) und **SonarChart Live**, um es als Einblendung auf der Karte anzuzeigen.

Wenn Sie in SonarChart Live Einblendung (Overlay) auswählen, werden im Menü die SonarChart Live-Optionen angezeigt. Mithilfe der Optionen können Sie den Transparenzgrad und die minimale Tiefe einstellen.

Transparenz

Die SonarChart Live-Einblendung wird auf andere Kartendaten gelegt. Die Kartendaten sind bei minimalen Transparenzeinstellungen vollständig abgedeckt. Passen Sie die Transparenz an, damit die Kartendetails zu erkennen sind.

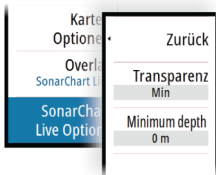

Minimale Tiefe

Hier wird angepasst, was die SonarChart Live-Wiedergabe als sichere Tiefe behandelt. Dies betrifft die Einfärbung des SonarChart Live-Bereichs. Wenn sich das Boot der Sicherheitstiefe nähert, verändert sich die Färbung des SonarChart Live-Bereichs allmählich von einem einfachen Grau-/Weißton in Rot.

SCL-Historie

→ **Hinweis:** Wenn kein aktives Navionics Kartenabonnement gefunden wird, wird die SonarChart Live-Menüoption in SCL-Historie geändert.

Wählen Sie diese Option, um die zuvor aufgezeichneten Daten im Karten-Overlay anzuzeigen.

Navionics-Ansichtsoptionen

Kartenschattierung

Durch Schattierungen können Sie Geländeinformationen zur Karte hinzufügen.

Navionics Dynamische Tiden- und Symbole

Die Tiden und Strömungen werden anstelle der für die statischen Tiden- und Strömungsinformationen verwendeten Rautensymbole mit Messanzeigen und Pfeilen dargestellt.

Die über Navionics-Karten verfügbaren Tiden- und Strömungsinformationen sind datums- und zeitspezifisch. Das bietet zur Darstellung der Tiden- und Strömungsbewegungen im Verlauf der Zeit animierte Pfeile und/oder Messanzeigen.

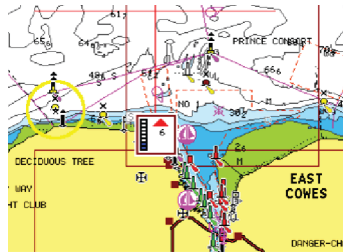
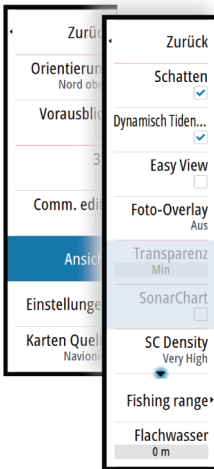

Dynamische Tideninformationen

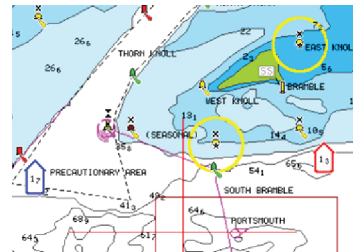

Dynamische Strömungsinformationen

Verwendet werden die folgenden Symbole bzw. folgende Symbolik:



Aktuelle Geschwindigkeit.

Die Pfeillänge richtet sich nach der Geschwindigkeit, und das Symbol dreht sich im Einklang mit der Fließrichtung. Die Fließgeschwindigkeit wird innerhalb des Pfeilsymbols angezeigt. Das rote Symbol dient zur Darstellung einer zunehmenden Strömungsgeschwindigkeit, das blaue Symbol weist auf eine abnehmende Geschwindigkeit hin.

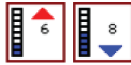

Tidenhub.

Die Messanzeige weist 8 Stufen auf und wird entsprechend dem absoluten Höchstwert/Tiefstwert des berechneten Tages festgesetzt. Der rote Pfeil zeigt eine steigende Tide (Flut), der blaue Pfeil eine zurückgehende Tide (Ebbe) an.

- **Hinweis:** Alle numerischen Werte werden in den relevanten, durch den Benutzer festgelegten Systemeinheiten (Maßeinheiten) angezeigt.

Easy View

Vergrößerungsfunktion zum Vergrößern von Objekten und Text auf den Karten.

- **Hinweis:** Auf der Karte wird nicht angezeigt, dass diese Funktion aktiv ist.

Foto-Overlay

Mit dieser Option können Sie Satellitenaufnahmen eines Bereichs als Einblendung in der Karte anzeigen. Satellitenaufnahmen sind nur für bestimmte Regionen und als Kartierungsversionen verfügbar.

Sie können Foto-Overlays entweder in 2D oder in 3D anzeigen.



Kein Foto-Overlay



Foto-Overlay, nur Land



Volles Foto-Overlay

Fototransparenz

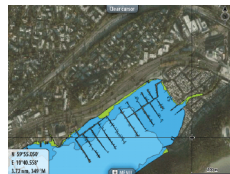
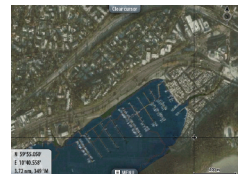
Die Transparenz legt fest, wie durchlässig ein Foto-Overlay ist. Mit minimalen Transparenzeinstellungen werden die Kartendetails fast komplett vom Foto verdeckt.

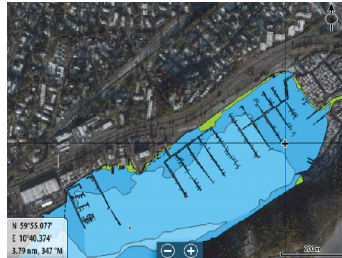

Minimale Transparenz

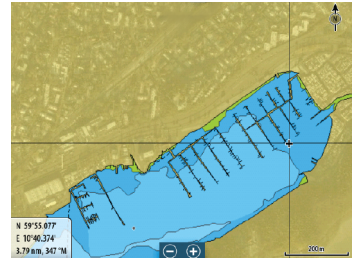

Maximale Transparenz

SonarChart

Das System unterstützt die Navionics SonarChart-Funktion.

SonarChart zeigt eine hochauflösende bathymetrische Karte mit Detailkontur und standardmäßigen Navigationsdaten an. Weitere Informationen finden Sie unter www.navionics.com.

SC-Dichte

Steuert die Dichte der SonarChart- und SonarChart Live- Konturen.

Angelbereich

Wählen Sie einen Bereich zwischen unterschiedlichen Tiefen aus, der durch Navionics andersfarbig hervorgehoben werden soll.

Dies gestattet Ihnen die Markierung bestimmter Tiefenbereiche zum Fischen. Dabei richtet sich die Genauigkeit des Bereichs nach den zugrunde liegenden Kartendaten. Wenn die Karte beispielsweise lediglich 5-Meter-Intervalle für Tiefenlinien aufweist, wird die Schattierung gerundet für die nächste verfügbare Tiefenlinie angezeigt.

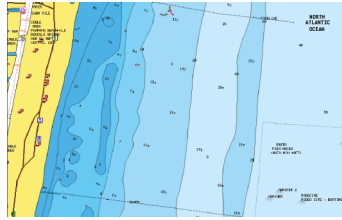

Keine Tiefen hervorhebende Anzeige

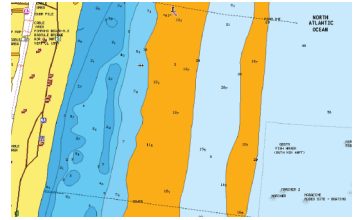

Tiefen hervorhebende Anzeige, 6 m bis 12 m

Flachwasser hervorhebender Bereich

Dadurch werden Flachwasserbereiche hervorgehoben.

Dies gestattet Ihnen die Markierung von Bereichen mit einer Wassertiefe zwischen 0 und der ausgewählten Tiefe (bis zu 10 Meter).

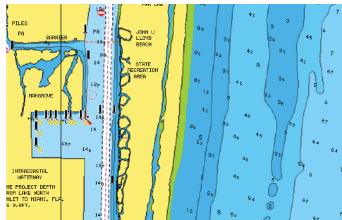

Kein Flachwasser hervorgehoben

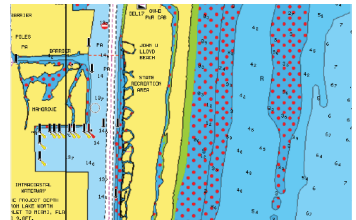

Hervorhebung von Flachwasser: 0 m bis 3 m

Navionics-Kartenoptionen

Gefärbte Meeresbodenbereiche

Zur Anzeige unterschiedlicher Tiefenbereiche in verschiedenen Blauschattierungen.



Anmerkung

Legt fest, welche Bereichsinformationen, z. B. Namen von Orten und Hinweise zu Bereichen, angezeigt werden können.

Präsentationstyp

Bietet Seekarteninformationen, wie Symbole, Farben der Navigationskarte und Bezeichnungen für internationale oder US-amerikanische Präsentations-Typen.

Karten-Details

Bietet verschiedene Informationsebenen zu geografischen Schichten.

Sichere Tiefe

Die Navionics-Karten verwenden verschiedene Blauschattierungen, um zwischen flachen und tiefen Gewässern zu unterscheiden.

Die sichere Tiefe basiert auf dem ausgewählten Grenzwert und wird ohne blauen Schatten dargestellt.

→ **Hinweis:** Die integrierte Navionics-Datenbank umfasst Daten bis zu 20 m Tiefe, darüber hinaus werden alle Bereiche in Weiß angezeigt.

Konturentiefe

Legt fest, welche Konturen auf der Karte bis zum ausgewählten Wert für die Konturen-Tiefe angezeigt werden.

Stein-Filter-Level

Hiermit wird die Identifizierung von Fels und Gestein unterhalb der angegebenen Tiefe auf der Karte ausgeblendet.

Dadurch kann die Übersichtlichkeit von Karten in Gegenden verbessert werden, in denen sich weit unterhalb des Tiefgangs Ihres Schiffes viel Gestein befindet.

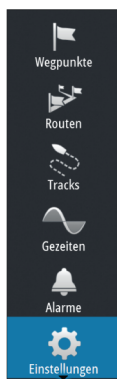

Karten Einstellungen

Einstellungen und Anzeigeeoptionen in den Karteneinstellungen sind für alle Kartenfelder gleich.

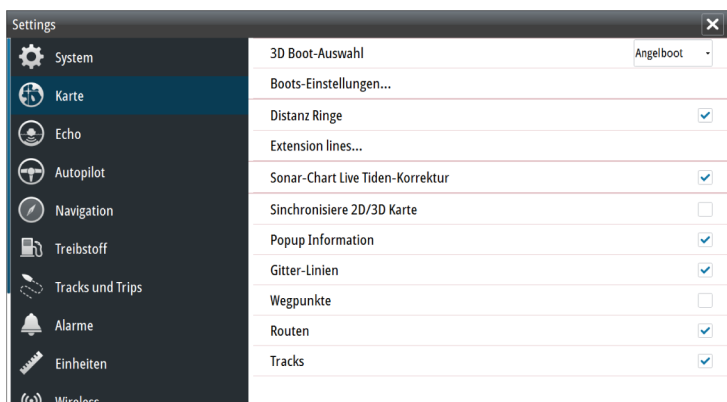

3D-Boot-Auswahl

Legt fest, welches Symbol auf 3D-Karten verwendet werden soll.

Boots-Einstellungen

Die Boots-Einstellungen werden beim Berechnen einer automatischen Route verwendet. Die Navionics Dock-to-dock-Funktionen Autorouting und Easy Routing erfordern die Eingabe des Tiefgangs, der Breite und der Höhe des Schiffes.

→ **Hinweis:** Dock-to-dock-Autorouting ist nicht für Geräte, die in den USA verwendet werden, verfügbar. verwendet werden.

Distanzringe

Die Distanzringe können verwendet werden, um die Distanz zwischen Ihrem Schiff und anderen Kartenobjekten anzuzeigen.

Die Bereichsskala wird vom System automatisch an den Kartenmaßstab angepasst.

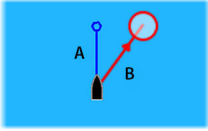

Verlängerungslinien

A: Steuerkurs

B: Kurs über Grund (COG)

Die Längen der Verlängerungslinien werden entweder als feste Distanz oder zur Anzeige der Entfernung verwendet, die ein Schiff in einem ausgewählten Zeitraum zurücklegt. Wenn keine Optionen für das Schiff aktiviert sind, werden für Ihr Schiff keine Verlängerungslinien angezeigt.

Der Kurs Ihres Schiffes basiert auf den Informationen des aktiven Kurs-Sensors. Die COG-Daten basieren auf den Informationen des aktiven GPS-Sensors.

Verlängerungslinie	
DIESES SCHIFF	
Kurs über Grund	<input type="checkbox"/>
Kurs	<input type="checkbox"/>
Länge	1 km
ANDERE SCHIFFE	
Kurs über Grund	<input type="checkbox"/>
Länge	2 Min
Speichern	Beenden

ForwardScan

Wenn Sie ForwardScan und diese Option ausgewählt haben, wird die ForwardScan Heading-Erweiterung auf der Karte angezeigt. Siehe *"Heading extension"* auf Seite 151.

SonarChart Live-Tidenkorrektur

Wenn diese Funktion aktiviert ist, nutzt die Tidenkorrektur Informationen von nahe gelegenen Gezeitenstationen (falls vorhanden), um die Tiefenwerte anzupassen, die von SonarChart Live genutzt werden, wenn das Sonar aufgezeichnet wird.

Synchronisieren der 2D-/3D-Karte

Verknüpft die Position auf einer Karte mit der Position auf der anderen Karte, wenn eine 2D- und 3D-Karte nebeneinander angezeigt werden.

Popup-Informationen

Legt fest, ob grundlegende Informationen für Kartenobjekte angezeigt werden, wenn Sie ein Objekt auswählen.

Gitter-Linien

Schaltet die Anzeige von Längen- und Breitengraden auf der Karte ein oder aus.

Wegpunkte, Routen, Tracks

Zum Ein- oder Ausschalten dieser Elemente in den Kartenbereichen. Dient auch zum Öffnen von Dialogfeldern für Wegpunkte, Routen und Tracks, um diese zu verwalten.

5

Wegpunkte, Routen und Tracks

Wegpunkte

Ein Wegpunkt ist eine vom Benutzer auf einer Karte oder Echosounder-Bild gesetzte Markierung. Jeder Wegpunkt besitzt eine exakte Position mit Längen- und Breitenkoordinaten. Ein Wegpunkt, der auf dem Echosounder-Bild gesetzt wird, verfügt zusätzlich zu den Positionsdaten über einen Tiefenwert. Ein Wegpunkt wird verwendet, um eine Position zu kennzeichnen, zu der Sie eventuell später zurückkehren möchten. Zwei oder mehr Wegpunkte können kombiniert werden, um eine Route zu erstellen.

Speichern von Wegpunkten

Sie können einen Wegpunkt an einer ausgewählten Stelle speichern, indem Sie den Cursor im Feld positionieren und dann die Option "Neuer Wegpunkt" (New waypoint) im Menü auswählen.

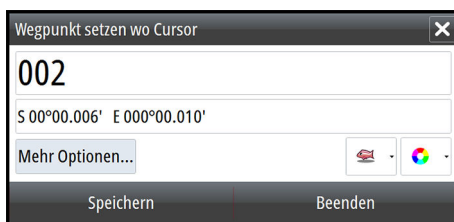

In den Karten- und Navigationsfeldern können Sie einen Wegpunkt an der Schiffsposition speichern, wenn der Cursor nicht aktiv ist, indem Sie im Menü die Option "New waypoint" (Neuer Wegpunkt) auswählen.

Verschieben eines Wegpunktes

1. Wählen Sie den Wegpunkt aus, den Sie verschieben möchten. Das Wegpunkt-Symbol wird erweitert, um anzuzeigen, dass es aktiv ist.
2. Aktivieren Sie das Menü und wählen Sie den Wegpunkt im Menü aus.
3. Wählen Sie die Option "Bewegen" aus.
4. Wählen Sie die neue Wegpunkt-Position aus.
5. Wählen Sie im Menü die Option "Beenden" aus.

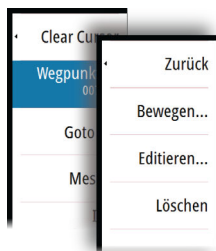

Der Wegpunkt wird nun automatisch an der neuen Position gespeichert.

Bearbeiten von Wegpunkten

Alle Daten für einen Wegpunkt können im Dialogfeld **Edit Wegpunkt** bearbeitet werden..

Sie aktivieren das Dialogfeld durch Auswählen des Popup-Fensters für den Wegpunkt oder über das Menü, wenn der Wegpunkt aktiviert ist.

Sie können auch über das Wegpunkt-Werkzeug auf der **Startseite** auf das Dialogfeld zugreifen.

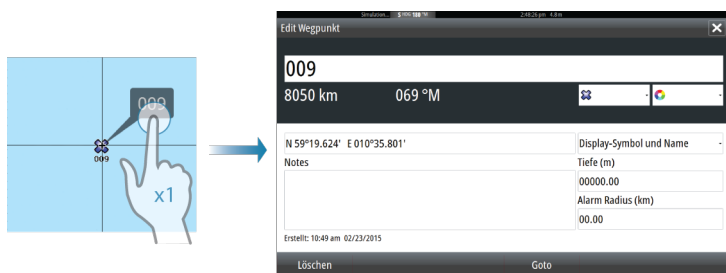

Löschen von Wegpunkten

Sie können einen Wegpunkt über das Fenster **Edit Waypoint** (Wegpunkt bearbeiten) oder durch Auswählen der Menüoption **Delete** (Löschen) löschen, wenn der Wegpunkt aktiviert ist.

Sie können Wegpunkte auch über das Wegpunkt-Werkzeug auf der Startseite löschen.

MOB-Wegpunkte können auf die gleiche Weise gelöscht werden.

Wegpunkt-Alarm-Einstellungen

Sie können für jeden einzelnen Wegpunkt einen Alarmradius einstellen. Der Alarm wird im Dialog **Edit Wegpunkt** festgelegt.

→ **Hinweis:** Der Alarm für den Wegpunkt-Radius muss im Alarmfeld eingeschaltet sein, um einen Alarm zu aktivieren, wenn Ihr Schiff in den festgelegten Radius fährt. Weitere Informationen finden Sie unter "**Alarmer**" auf Seite 198.

Routes

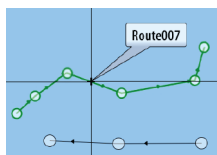

Eine Route besteht aus mehreren Routenpunkten, die in der Reihenfolge Ihrer geplanten Navigation erfasst wurden.

Wenn Sie eine Route im Kartenfeld auswählen, wird sie in Grün, zusammen mit dem Routennamen angezeigt.

Das System unterstützt Navionics Autorouting und Jeppesen Easy Routing. Diese Funktion schlägt automatisch Routenpunkte zwischen dem ersten und dem letzten Routenpunkt einer Route vor, oder – bei einer komplexen Route – zwischen ausgewählten Routenpunkten. Sie können die Funktion verwenden, wenn Sie eine neue Route einrichten, oder Sie können bereits gespeicherte Routen damit bearbeiten.

Erstellen einer neuen Route im Kartenfeld

1. Aktivieren des Cursors im Kartenfeld
2. Wählen Sie die Option Neue Route im Menü aus.
3. Positionieren Sie den ersten Wegpunkt im Kartenfeld.
4. Setzen Sie weitere neue Routenpunkte im Kartenfeld, bis die Route vollständig ist.
5. Speichern Sie die Route durch Auswählen der Option Speichern im Menü.

Bearbeiten einer Route im Kartenfeld

1. Wählen Sie die Route aus, um sie zu aktivieren.
 2. Wählen Sie die Option Route editieren im Menü aus.
 3. Positionieren Sie den neuen Routenpunkt im Kartenfeld:
 - Wenn Sie den neuen Routenpunkt auf einem Streckenteil positionieren, wird ein neuer Punkt zwischen den bereits bestehenden Routenpunkten hinzugefügt.
 - Wenn Sie den neuen Routenpunkt außerhalb der Route setzen, wird der neue Routenpunkt in der bestehenden Route hinter dem letzten Punkt hinzugefügt.
 4. Ziehen Sie einen Routenpunkt, um ihn an eine neue Position zu verschieben.
 5. Speichern Sie die Route durch Auswählen der Option Speichern im Menü.
- **Hinweis:** Das Menü ändert sich entsprechend der gewählten Bearbeitungsoption. Alle Bearbeitungen werden über das Menü bestätigt oder verworfen.

Löschen einer Route

Eine Route kann über die Menüoption **Delete** (Löschen) entfernt werden, wenn die Route aktiviert ist. Sie können Routen auch über das Routen-Werkzeug auf der **Startseite** löschen.

Dock-to-dock-Autorouting und Easy Routing

Die Dock-to-dock-Funktionen Autorouting und Easy Routing schlagen, basierend auf den Informationen in der Karte und der Größe Ihres Schiffs, neue Routenpunkt-Positionen vor. Bevor Sie die Funktionen verwenden können, müssen Sie Tiefgang, Breite und Höhe des Schiffs in das System eingeben. Das Dialogfeld Bootseinstellungen (Boat Settings) wird automatisch angezeigt, wenn Sie die Funktionen aufrufen und diese Informationen noch fehlen.

- **Hinweis:** Geräte, die für den Verkauf in den USA bestimmt sind, verfügen nicht über die Autorouting-Funktionen. Bei allen Geräten, die nicht für die USA bestimmt sind, werden die Autorouting-Funktionen deaktiviert, wenn sie in US-Gewässern verwendet werden.
 - **Hinweis:** Dock-to-dock-Autorouting und Easy Routing können nicht verwendet werden, wenn sich einer der ausgewählten Routenpunkte in einem unsicheren Gebiet befindet. In diesem Fall wird ein Warndialogfeld angezeigt und Sie müssen die betreffenden Routenpunkte an eine sichere Position verschieben, um fortfahren zu können.
 - **Hinweis:** Wenn keine kompatible Kartografie verfügbar ist, sind die Dock-to-dock-Menüoptionen Autorouting und Easy Routing nicht verfügbar. Kompatible Kartografien sind unter anderem CMAP MAX-N+, Navionics+ und Navionics Platinum. Die vollständige Auswahl der verfügbaren Karten finden Sie unter www.gofreemarine.com, www.c-map.com oder www.navionics.com.
1. Setzen Sie mindestens zwei Routenpunkte auf eine neue Route oder öffnen Sie eine vorhandene Route zum Bearbeiten.
 2. Wählen Sie **Dock-to-dock-Autorouting** und dann:
 - **Komplette Route**, wenn das System neue Routenpunkte zwischen dem ersten und dem letzten Routenpunkt der offenen Route hinzufügen soll.

- **Auswahl** (Selection), wenn Sie die Routenpunkte zur Begrenzung von Autorouting manuell festlegen und dann die gewünschten Routenpunkte auswählen wollen. Ausgewählte Routenpunkte werden rot angezeigt. Es können nur zwei Routenpunkte ausgewählt werden und das System verwirft jegliche Routenpunkte zwischen den ausgewählten Start- und Endpunkten.
- 3. Wählen Sie **Bestätigen** (Accept), um das Autorouting zu starten.
 - Wenn das Autorouting abgeschlossen ist, erscheint die Route im Vorschaumodus. Dabei sind die Etappen farbkodiert, um sichere und unsichere Gebiete anzuzeigen. Navionics verwendet rot (unsicher) und grün (sicher), während C-MAP rot (unsicher), gelb (gefährlich) und grün (sicher) benutzt.
- 4. Verschieben Sie Routenpunkte bei Bedarf, während die Route im Vorschaumodus angezeigt wird.
- 5. Wählen Sie **Bestätigen** (Keep), um die Positionen der Routenpunkte zu akzeptieren.
- 6. Wiederholen Sie Schritt 2 (**Auswahl**) und Schritt 3, wenn das System die Routenpunkte für weitere Teile der Route positionieren soll.
- 7. Wählen Sie **Speichern** (Save), um das Autorouting abzuschließen und die Route zu speichern.

Beispiele für Dock-to-dock-Autorouting und Easy Routing

- Die Option **Komplette Route** wird verwendet, wenn der erste und der letzte Routenpunkt ausgewählt sind.



Erster und letzter Routenpunkt



Automatisches Routing-Ergebnis

- Die Option **Auswahl** wird verwendet, um einen Teil der Route im Autorouting-Modus zu navigieren.



Zwei Routenpunkte ausgewählt



Automatisches Routing-Ergebnis

Erstellen von Routen anhand vorhandener Wegpunkte

Sie können eine neue Route im Dialogfeld **Routen** erstellen, indem Sie vorhandene Wegpunkte miteinander kombinieren. Das Dialogfeld wird über das **Routen**-Tool auf der **Startseite** aufgerufen.

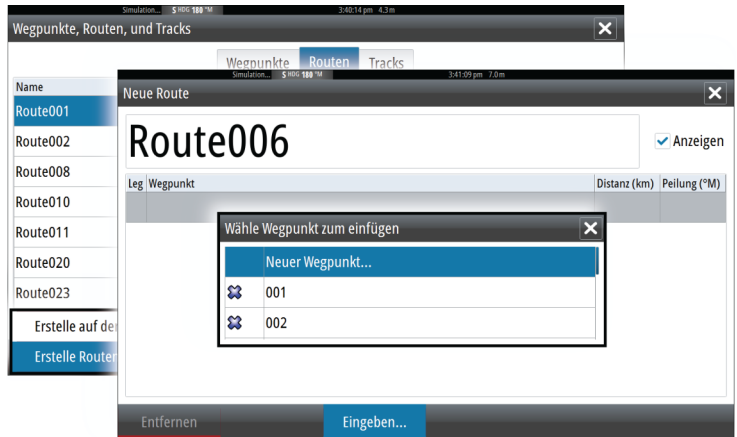
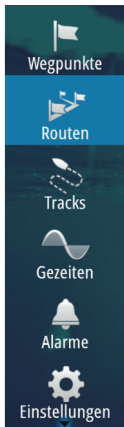

Konvertieren von Tracks in Routen

Sie können im Dialogfeld **Track bearbeiten** (Edit Track) einen Track in eine Route umwandeln. Sie rufen dieses Dialogfeld auf, indem Sie den Track aktivieren und dann das Pop-up-Fenster für diesen Track auswählen oder die Track im Menü auswählen.

Das Dialogfeld **Tracks bearbeiten** (Edit Tracks) kann auch mit dem **Tracks**-Tool über die **Startseite** aufgerufen werden.

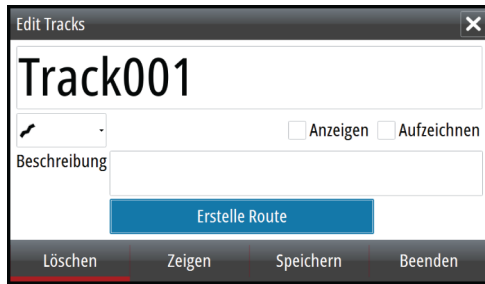

Das Dialogfeld Route bearbeiten (Edit Route)

Sie können Routenpunkte im Dialogfeld **Route editieren** hinzufügen oder entfernen. Zum Öffnen dieses Dialogfeldes wählen Sie das aktive Pop-up-Fenster einer Route aus oder verwenden Sie das Menü.

Der Dialog kann auch mit dem Werkzeug **Routen** über die **Startseite** aufgerufen werden.



Tracks

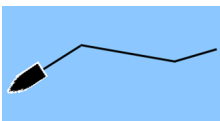

Tracks sind grafische Darstellungen einer zurückgelegten Strecke, anhand derer Sie Ihre Fahrten rekonstruieren können. Tracks können im Dialogfeld **Editieren** in Routen umgewandelt werden.

Ab Werk ist das System so eingerichtet, dass die Schiffsbewegung im Kartenfeld in Form eines Tracks verfolgt wird. Das System erfasst

den Tracks so lange, bis die Länge die maximale festgelegte Anzahl an Punkten erreicht hat. Anschließend werden die ältesten Punkte automatisch überschrieben.

Die automatische Tracking-Funktion kann im Dialogfeld Tracks ausgeschaltet werden.

Tracks neu erstellen

Sie können einen neuen Track im Dialogfeld **Tracks** erstellen. Das Dialogfeld öffnen Sie mit dem Werkzeug **Tracks** auf der **Startseite**.

Tracks-Einstellungen

Tracks bestehen aus einer Reihe von Punkten, die durch Liniensegmente verbunden werden, deren Länge von der Aufzeichnungsfrequenz abhängt.

Sie können festlegen, dass Track-Punkte auf Grundlage von Zeit- oder Entfernungseinstellungen gesetzt werden, oder Sie können jedes Mal automatisch einen Wegpunkt setzen lassen, wenn ein Kurswechsel registriert wird.

→ **Hinweis:** Die Option Tracks muss außerdem in den Karteneinstellungen aktiviert werden, damit sie angezeigt wird.

Sie können die Farbe von Tracks festlegen, indem Sie den Track im Dialogfeld Tracks auswählen und die Farbe im Menü Track bearbeiten festlegen.

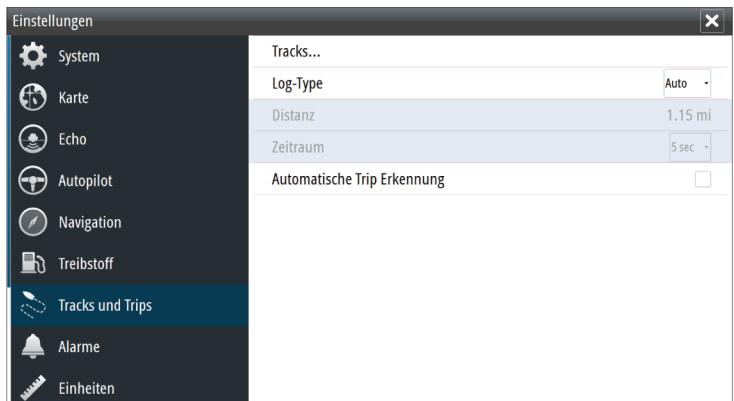
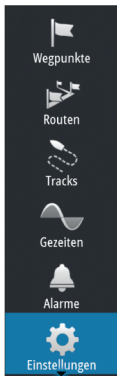

Dialogfelder Wegpunkte, Routen und Tracks

In den Dialogfeldern für Wegpunkte, Routen und Tracks können Sie auf erweiterte Bearbeitungsfunktionen und Einstellungen für diese Elemente zugreifen.

Über den **Werkzeugbereich** auf der **Startseite** können Sie auf die Dialogfelder zugreifen.

The screenshot shows three overlapping instances of the 'Wegpunkte, Routen, und Tracks' dialog box. The top instance is in the 'Tracks' tab, the middle in the 'Routen' tab, and the bottom in the 'Wegpunkte' tab. The bottom instance displays a table of waypoints with the following data:

Symbol	Name	Distanz Peilung	Position	Zeit
✕	001	6.82 km 356 °M	N 25°45.704' W 80°08.002'	10:12 am 02/25/2015
✕	002	8056 km 069 °M	N 59°19.275' E 10°38.454'	11:03 am 02/23/2015
✕	003	79.4 km 053 °M	N 26°11.593' W 79°32.670'	12:33 pm 02/23/2015
✕	004	8073 km 069 °M	N 59°41.283' E 10°59.622'	3:23 pm 02/13/2015
✕	005	6.42 km 175 °M	N 25°38.682' W 80°06.524'	1:33 pm 02/27/2015
✕	006	34.8 km 179 °M	N 25°23.483' W 80°04.435'	3:45 pm 03/02/2015
...	...	2.49 km	N 25°42.980'	3:25 nm

6

Navigieren

Mit der Navigationsfunktion des Systems können Sie zur Cursor-Position, zu einem Wegpunkt oder entlang einer vordefinierten Route navigieren.

Verfügt Ihr System über eine Autopilotfunktion, können Sie die automatische Navigation des Schiffes mit dem Autopiloten einstellen.

Weitere Informationen zur Positionierung von Wegpunkten und zum Erstellen von Routen finden Sie unter *"Wegpunkte, Routen und Tracks"* auf Seite 58.

Navigationsfelder

Die Navigationsfelder können verwendet werden, um während der Navigation Informationen anzuzeigen.

Das Navigationsfeld

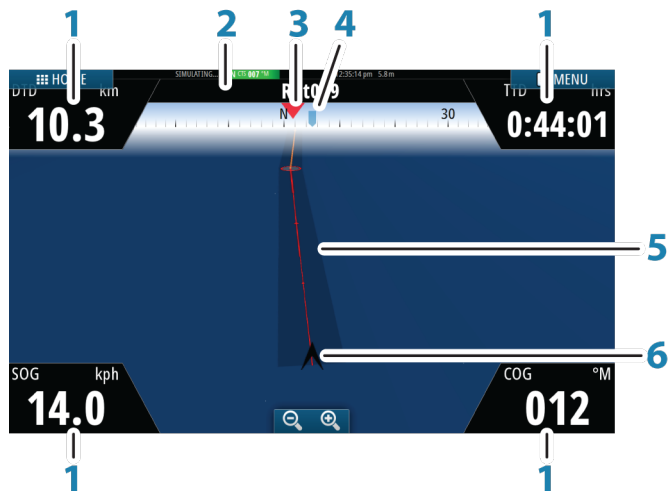

Das Navigationsfeld wird auf der Startseite als Vollbildansicht oder als Teil einer Seite mit mehreren Bedienfeldern aktiviert.

- 1 Datenfelder**
- 2 Informationen zur Route**

3 Kurs des Schiffes

4 Peilung zum nächsten Routenpunkt

5 Peilungslinie mit zulässiger Kursabweichung

Beim Navigieren auf einer Route zeigt die Peillinie den geplanten Kurs von einem Wegpunkt zum nächsten. Beim Navigieren zu einem Wegpunkt (Cursorposition, MOB oder eine eingegebene Längen-/Breitenposition) zeigt die Peillinie den geplanten Kurs vom Startpunkt der Navigation bis zum Wegpunkt.

6 Schiffssymbol

Zeigt Entfernung und Peilung relativ zum geplanten Kurs. Wenn der XTE (Cross-Track-Fehler) das festgelegte XTE-Limit überschreitet, wird dies durch einen roten Pfeil mit Entfernung zur Tracklinie angezeigt. Weitere Informationen finden Sie unter "XTE-Limit" auf Seite 71.

Positionsfelder

Sie können zwischen der Anzeige des Navigationsfeldes oder des Positionsfeldes Navigieren. Das Positionsfeld wird über das Menü aktiviert.

Standardmäßig ist ein Positionsfeld verfügbar, auf dem die GPS-Position angezeigt wird.

Wenn Loran eingeschaltet ist, sind zwei Positionsfelder verfügbar. Dies wird durch Pfeilsymbole auf der linken und rechten Seite des Bildschirms angezeigt.

Zum Wechseln zwischen den Bedienfeldern verwenden Sie die Pfeilsymbole nach links bzw. rechts oder die rechte bzw. linke Pfeiltaste.

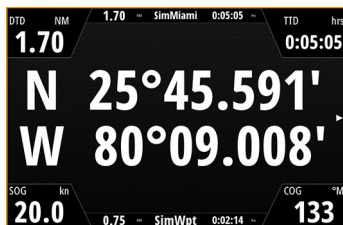

GPS-Positionsinformationen



Loran-Positionsinformationen

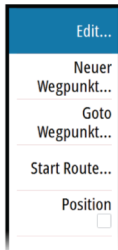

Bearbeiten von Datenfeldern

Gehen Sie wie folgt vor, um die in den Navigationsfeldern angezeigten Datenfelder zu ändern:

1. Aktivieren Sie das Menü.
2. Wählen Sie die Option "Bearbeiten" aus dem Menü.
3. Aktivieren Sie das zu bearbeitende Feld.
4. Wählen Sie den Informationstyp aus.
5. Speichern Sie Ihre Änderungen.

Navigieren zur Cursorposition

Sie können zu jeder Cursor-Position in Karten- oder Echosounder-Bedienfeldern navigieren.

Positionieren Sie den Cursor am ausgewählten Bestimmungsort im Bedienfeld und wählen Sie dann im Menü die Option **Zur Cursor-Position** aus.

→ **Hinweis:** Die Menüoption **Zur Cursor-Position wechseln** ist nicht verfügbar, wenn Sie bereits navigieren.

Routennavigation

Sie können die Routennavigation über das Kartenfeld oder das Dialogfeld **Route** starten.

Beim Start der Routennavigation wird das Menü erweitert und zeigt Optionen zum Abbrechen der Navigation, Überspringen eines Wegpunktes und zum erneuten Starten der Route von der aktuellen Schiffsposition aus an.

Navigieren mit dem Autopiloten

Wenn Sie die Navigation auf einem System mit Autopilot-Funktion starten, werden Sie aufgefordert, den Autopiloten in den Navigationsmodus zu setzen.

Wenn Sie den Autopiloten nicht aktivieren oder Ihr Schiff auf SEGELN (SAIL) eingestellt ist, können Sie ihn zu einem späteren Zeitpunkt immer noch über den Autopilot-Controller in den Navigationsmodus setzen. Weitere Informationen zur Autopilot-Funktion finden Sie im Abschnitt **"Autopilot"** auf Seite 79.

Navigationseinstellungen

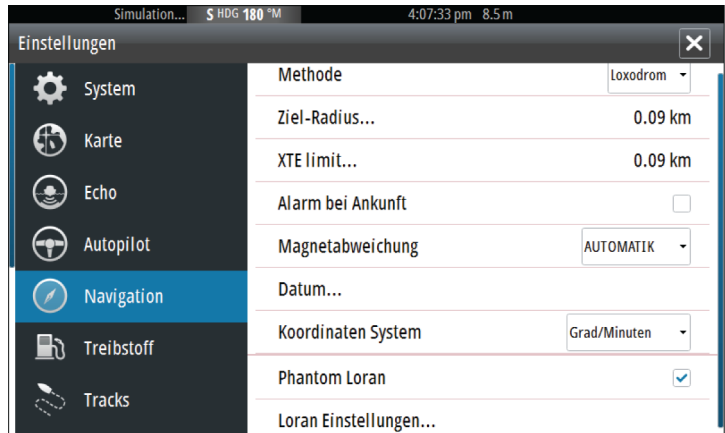
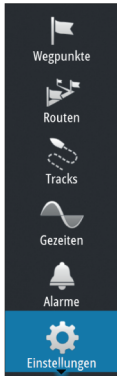

Navigationsmethode

Es gibt verschiedene Methoden zur Berechnung von Entfernung und Peilung zwischen zwei beliebigen Punkten auf einer Karte. Die Großkreis-Route ist die kürzeste Verbindung zwischen zwei Punkten. Wenn Sie jedoch entlang einer solchen Route fahren, wäre eine manuelle Steuerung schwierig, weil sich die Fahrtrichtung permanent ändern würde (mit Ausnahme exakter Navigation nach Norden, Süden oder entlang des Äquators).

Loxodrome sind Tracks mit konstanter Peilung. Es ist möglich, anhand der Loxodromberechnung zwischen zwei Orten zu navigieren, aber die Entfernung wäre in der Regel größer als bei der Großkreis-Route.

Ziel-Radius

Legt einen unsichtbaren Kreis um den Zielwegpunkt fest. Wenn das Schiff sich in diesem Radius befindet, gilt der Wegpunkt als erreicht.

XTE-Limit

Diese Einstellung definiert, wie weit sich das Schiff von der ausgewählten Route entfernen darf. Wenn das Schiff diesen Grenzwert überschreitet, wird ein Alarm ausgelöst.

Alarm bei Ankunft

Wenn der Alarm bei Ankunft aktiviert ist, wird ein Alarm ausgelöst, wenn das Schiff den Wegpunkt erreicht oder sich im angegebenen Zielradius befindet.

Magnetabweichung

Die magnetische Abweichung ist die Differenz zwischen echter und magnetischer Peilung durch die unterschiedliche Lage von geografischem und magnetischem Nordpol. Auch lokale Anomalien, zum Beispiel Eisenablagerungen, können eine magnetische Abweichung verursachen.

Wenn die Funktion auf "Auto" gesetzt ist, rechnet das System den magnetischen Nordpol automatisch in den wahren Nordpol um. Wählen Sie den manuellen Modus, wenn Sie die magnetische Abweichung an Ihrem Standort eingeben müssen.

Datum

Die meisten Papierkarten werden im Format WGS84 erstellt, das auch vom GO XSE verwendet wird.

Wenn Ihre Papierkarten ein anderes Format haben, können Sie die Datumseinstellungen an Ihre Papierkarten anpassen.

Koordinatensystem

Es können verschiedene Koordinatensysteme verwendet werden, um das Format für Längen- und Breitengrade im Kartenfeld einzustellen.

Phantom Loran

Aktiviert die Nutzung des Ortungssystems Phantom Loran.



N 25°44.044'
W 80°08.285'
43132.70 7980
62156.66
0.30 nm, 254 °M

Loran Einstellungen

Legt Loran-Ketten (GRI) und bevorzugte Stationen für Wegpunkteingaben, Cursorposition und Positionsfeld fest.

Die Beispielgrafik zeigt ein Fenster der Cursor-Position mit Informationen zur Loran-Position.

Weitere Informationen finden Sie in der Dokumentation des Loran-Systems.

7

TripIntel

Mit TripIntel können Sie Informationen zu Trips speichern und wieder aufrufen. Sie können diese Informationen bei der Planung einer Fahrt verwenden, oder während Sie unterwegs sind.

- **Hinweis:** Für diese Funktion werden die Treibstoffeinstellungen des Schiffes benötigt. Informationen hierzu finden Sie im separaten Installationshandbuch.
- **Hinweis:** Für beste Ergebnisse wird empfohlen, Softwareversion 2.4.0 oder höher auf Ihrem EP-85R-Speichergerät oder die aktuelle Softwareversion für Ihre Kraftstoffdatenverwaltung zu verwenden.

Wählen Sie die Schaltfläche "TripIntel" im Werkzeugfeld, um die TripIntel-Seite anzuzeigen.

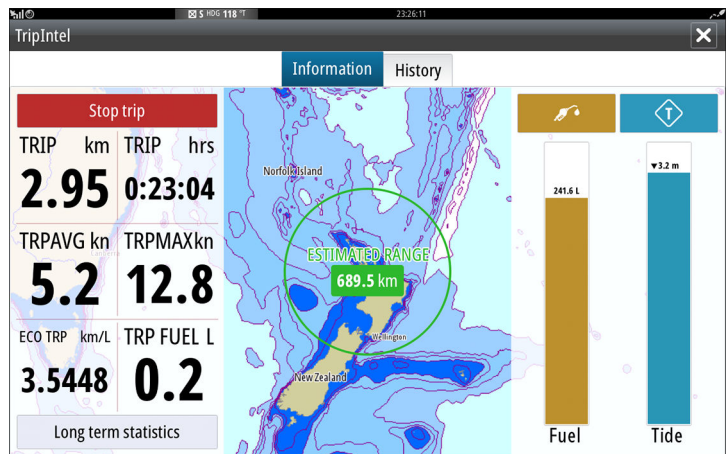
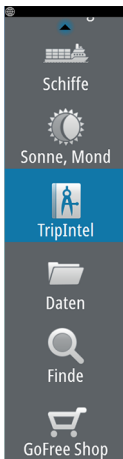

Statistik für aktuellen Trip

Die Registerkarte "Information" auf der Seite "TripIntel" zeigt die Statistik für den aktuellen Trip:

- Zurückgelegte Entfernung
- Fahrtdauer
- Durchschnittsgeschwindigkeit
- Höchstgeschwindigkeit
- Treibstoffverbrauch

- Verbrauchter Treibstoff

Automatische Trip-Aufzeichnung

Es ist eine Funktion zur automatischen Trip-Aufzeichnung verfügbar. Wenn Sie mit der Navigation beginnen, werden Sie aufgefordert, die Aufzeichnung zu starten, wenn gegenwärtig kein Trip aktiv ist und Ihre Geschwindigkeit 20 Sekunden lang mehr als 2 Knoten war. Sie werden aufgefordert, einen bestehenden Trip fortzusetzen oder einen neuen Trip zu beginnen, wenn der letzte Trip vor dem Herunterfahren nicht gespeichert wurde.

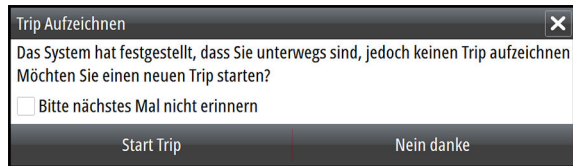

Sie können die Aufzeichnung später von der TripIntel-Seite aus manuell starten.

Die automatische Trip-Erkennung kann in den Track- und Trip-Einstellungen deaktiviert werden.

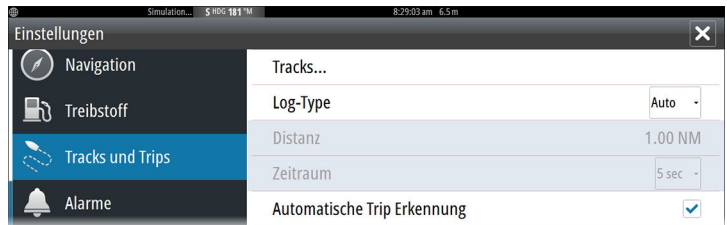

Starten und Anhalten der Trip-Aufzeichnung

Wenn Sie die Aufzeichnung bei der Aufforderung der automatischen Trip-Erkennung nicht gestartet haben, können Sie sie auf der TripIntel-Seite manuell starten.

Über die Optionen **Start** und **Stopp** können Sie die Aufzeichnung steuern. Sie können diese verwenden, um eine längere Fahrt in

mehrere Trips zu unterteilen und um dadurch die für die Reise protokollierten Informationen genauer auszuwerten.

Langfristige Statistik

Lanzeit Statistik

Wählen Sie "Langfristige Statistik" (Long Term Statistics), um Trip-Informationen für die Saison anzuzeigen, wie z. B. Motorenstunden, abgefahrene Gesamtdistanz oder Treibstoffverbrauch.

MASCHINENSTUNDEN
BackbordMotor 48:19 hrs
StbdMotor 48:19 hrs

WEGSTRECKENZÄHLER
Gesamtstrecke 0.46 NM

Justiere Gesamtstrecke

TREIBSTOFF
Kraftstoffökonomie DURCHSCHNITT: 0.0035 NM/L Optimal: 0.0031 NM/L

Treibstoffmengen-Ökonomie zurückstellen.

Anpassen der Gesamtdistanz

Wählen Sie die Schaltfläche "Gesamtdistanz anpassen" (Adjust Total Distance), um die Gesamtdistanz zu ändern. Verwenden Sie diese Option, wenn Sie einen Trip (oder einen Teil davon) nicht aufgezeichnet haben und Sie die betreffende Strecke zur Gesamtdistanz hinzurechnen wollen.

Treibstoffverbrauch zurücksetzen

Wählen Sie **Treibstoffverbrauch zurücksetzen** (Reset fuel economy), um die Berechnung des Treibstoffverbrauchs in der Instrumentenleiste neu zu starten.

Geschätzter Treibstoffreichweitenkreis

Der geschätzte Treibstoffreichweitenkreis auf der TripIntel-Seite zeigt die geschätzte Gesamtdistanz, die das Schiff mit dem in den Tanks verbleibenden Treibstoff zurücklegen kann, basierend auf dem historischen Treibstoffverbrauch.

- **Hinweis:** Der geschätzte Treibstoffreichweitenkreis zeigt dabei nur eine einzelne Fahrt – die Rückfahrt zur aktuellen Position wird nicht berechnet. Er bildet die Entfernung ab, an der der Treibstoff auf Ihrem Schiff völlig verbraucht sein wird.
- **Hinweis:** Der geschätzte Treibstoffreichweitenkreis wird nur auf der Grundlage des Werts für "Verbleibender Treibstoff Schiff" (Vessel Fuel Remaining) berechnet, und nicht auf der Basis von Tankfüllungssensoren. Bei der Erfassung Ihres Tankvorgangs müssen Sie "Als 'Voll' markieren" (Set to full) oder "Treibstoff hinzufügen" (Add fuel) verwenden, damit der Reichweitering genau ist.

Treibstoffanzeige

Die Treibstoffanzeige auf der TripIntel-Seite und in der Verbrauchsanzeige basiert auf der Einstellung auf der Seite "Schiffparameter" (Vessel Setup). Sie müssen festlegen, wie verbleibender Treibstoff gemessen werden soll.

- Von den Motoren verbrauchter Treibstoff
- Tankfüllungssensoren

→ **Hinweis:** Dies gilt nur für die TripIntel-Seite und die Verbrauchsanzeige.

Erfassen von Tankvorgängen



Wählen Sie die Schaltfläche "Treibstoff" (Fuel), um die Menge des getankten Treibstoffs festzuhalten. Diese Informationen werden verwendet, um den verbleibenden Treibstoff zu berechnen.

Tideninstrument

Das Tideninstrument auf der TripIntel-Seite zeigt die Tidenhöhe an der ausgewählten Tidenstation.

Tidendiagramme und -stationen



Tidenstationen auf Karten stellen Tideninformationen bereit. Wählen Sie die Schaltfläche "Tide", um Tidendiagramme anzuzeigen und festzulegen, welche Tidenstation Tideninformationen liefern soll. Wenn Sie keine Station auswählen, werden die Informationen der nächstgelegenen Tidenstation verwendet.

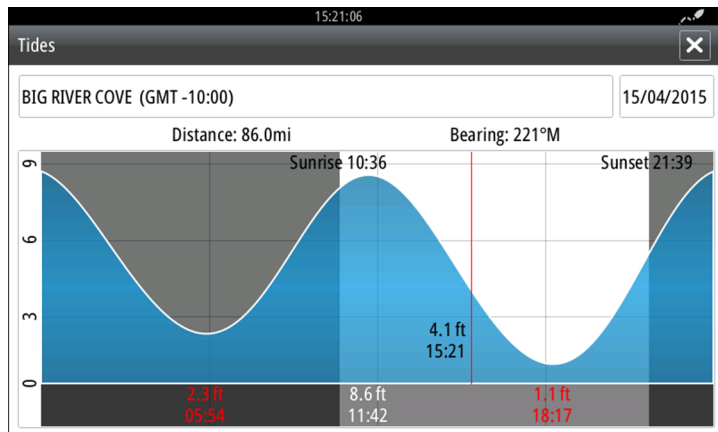

Anzeigen von Trip-Aufzeichnungen

Aufgezeichnete Trips werden auf der Registerkarte "Historie" (History) der TripIntel-Seite aufgelistet. Um detaillierte Trip-Informationen anzuzeigen, wählen Sie einen Trip aus der Liste aus.

TripIntel

Information History

Today's activity

TRIP HISTORY		
Trip 1	14m 37s	4.39 NM
Ladies Bay-Karaka B	11m 10s	3.62 NM
Tibbs Beach-Coxs Bay	45m 10s	14.10 NM
Whites Bay-Sandy Bay	37m 45s	11.37 NM
Sandy Bay-Little Bay	17m 13s	5.03 NM
View Bay- Shelly Bay	1h 14m	20.00 NM

Ändern der Namen von Trip-Aufzeichnungen

Trips werden bei ihrer Erstellung generische Namen zugewiesen. Sie können diese Namen zu aussagekräftigeren Namen ändern, indem Sie sie in der Liste "Historie" (History) auswählen und dann den Namen im Dialogfeld "Trip-Historiendetails" (Trip History Details)

auswählen. Daraufhin wird das Dialogfeld "Trip-Name" geöffnet, in dem Sie den Namen ändern können.

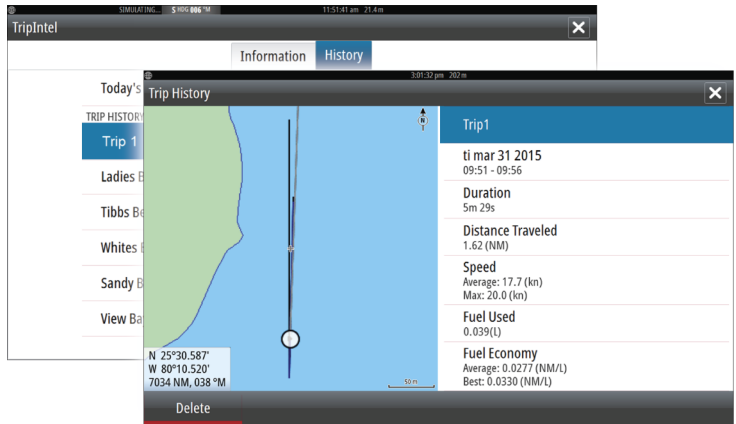

8

Autopilot

Wenn Sie ein kompatibles Autopilot-Computer an das System angeschlossen ist, ist Autopilot-Funktionalität im System.

Das System unterstützt nur einen einzigen Autopilot-Computer im Netzwerk.

Das Display erkennt den im Netzwerk verfügbaren Autopiloten automatisch und gibt Einstellungen, Konfiguration und Benutzeroptionen für den angeschlossenen Computer vor.

Weitere Informationen zur Installation und Konfiguration einer Autopilot-computer, finden Sie im separaten Installationshandbüchern im Lieferumfang des Autopilot-Computers.

Sicherer Betrieb mit Autopilot

⚠️ Warnung: Ein Autopilot ist eine nützliche Navigationshilfe, ersetzt aber NIEMALS einen menschlichen Navigator.

⚠️ Warnung: Es sollte eine physische Standby-Taste für den Autopiloten verfügbar sein.

Aktivieren des Autopiloten

Der Autopilot kann von jedem Feld aus aktiviert werden, indem Sie die Autopilot-Option in der Kontrollleiste und dann im Autopilot-Bedienfeld einen Modus auswählen.

Der Autopilot kann auch im Navigationsmodus aus Anwendungen aktiviert werden, wenn Sie mit Ihrem Schiff zum Cursor, einem Wegpunkt oder eine Route navigieren.

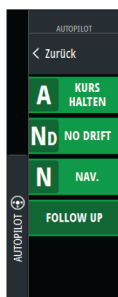

Umschalten vom Automatikmodus in den manuellen Betrieb

Sie können den Autopiloten in jedem Automatikmodus über das Autopilot-Bedienfeld oder mittels einer physischen Standby-Taste in den Standby-Modus versetzen.

→ **Hinweis:** Bei Anschluss des Geräts über den SG05 an ein EVC-System können Sie unabhängig vom Autopilot-Modus zur manuellen Steuerung wechseln. Weitere Informationen finden Sie unter *"Verwenden des Autopiloten in einem EVC-System"* auf Seite 92.

Autopilot-Anzeige auf den Seiten



- 1 Kontrolleiste
- 2 Autopilot-Bedienfeld
- 3 Autopilot-Anzeige in der Statusleiste

Anzeige des Autopilot-Modus in der Statusleiste

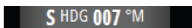

Die Statusleiste zeigt Autopilot-Informationen an, solange ein Autopilot-Computer mit dem Netzwerk verbunden ist.

Die Symbole sind ebenfalls vorhanden, wenn der Autopilot passiv oder durch eine andere Autopilot-Steuereinheit gesperrt ist.

Autopilot-Controller

Wählen Sie Autopilot in der Kontrolleiste, um das Autopilot-Bedienfeld zu aktivieren.

Das Autopilot-Bedienfeld hat eine feste Position links auf der Seite.

Schließen Sie das Autopilot-Bedienfeld durch Klicken auf Schließen/ Zurück im Autopilot-Bedienfeld.

Sie können das Autopilot-Bedienfeld auch durch Auswahl von Autopilot oder einer anderen Schaltfläche in der Kontrollleiste schließen.

Öffnen Sie es erneut, indem Sie Autopilot in der Kontrollleiste auswählen.

Die folgenden Autopilot-Bedienfeldseiten sind verfügbar:

- Autopilot-Bedienfeld zeigt den aktiven Modus, Kurs, Ruder- und verschiedene Steuerinformationen, je nach aktivem Autopilot-Modus. Manuelle Anpassungen des eingestellten Kurses können nur vorgenommen werden, wenn die Backbord- und Steuerbordanzeigen grün bzw. rot leuchten.
- Modusauswahl mit Zugriff auf die Wendemusterauswahl.
- Wendemusterauswahl, die im Steuerkursfixierungsmodus verfügbar ist.



Autopilot-Controller



Auswählen der Betriebsart

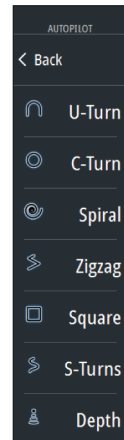

Auswahl des Wendemusters

Autopilot-Feld

Das Autopilot-Feld wird zur Anzeige von Navigationsdaten verwendet. Es kann als Einzelseite oder als ein Teil einer Seite mit mehreren Bereichen eingerichtet werden.

→ **Hinweis:** Um das Autopilot-Bedienfeld verfügbar zu machen, aktivieren Sie die Option zur Anzeige der Autopilot-Funktionen im Abschnitt Advanced, Features im Dialogfeld Systemeinstellungen.

Wie viele Datenfelder im Autopilot-Feld angezeigt werden, hängt von der verfügbaren Feldgröße ab.



Datenfelder

Folgende Abkürzungen werden im Autopilot-Feld verwendet:

- CTS Steuerkurs
- DTD Distanz zum Bestimmungsort
- DTW Distanz zum nächsten Wegpunkt
- SOG Speed über Grund
- COG Kurs über Grund
- XTE Cross-Track-Fehler (L: links bzw. R: rechts)

Autopilot-Modi

Der Autopilot besitzt verschiedene Steuerungsmodi. Die Anzahl der Modi und Funktionen des jeweiligen Modus hängen von der Autopilot-Computer, das vom Bootstyp und den verfügbaren Eingaben ab, wie in der Beschreibung der folgenden Steuerungsmodi.

Standby-Modus

Der Standby-Modus wird verwendet, wenn Sie das Boot manuell steuern. Sie können den Autopiloten aus jedem Betriebsmodus in den Standby-Modus versetzen, indem Sie im Autopilot-Bedienfeld die Schaltfläche Standby-Modus auswählen oder eine physische Standby-Taste verwenden.

Non-Follow-Up (NFU, Lenkhilfe)

Im NFU-Modus verwenden Sie die Pfeilschaltflächen für Backbord und Steuerbord im Autopilot-Bedienfeld, um das Ruder zu steuern. Das Ruder bewegt sich solange, wie Sie die Schaltflächen gedrückt halten.

- Aktivieren Sie den NFU-Modus durch Auswählen der Pfeilschaltfläche für Backbord oder Steuerbord im Autopilot-Bedienfeld, wenn sich der Autopilot im Standby- oder FU-Modus befindet.

Sie können den Autopiloten in den Standby-Modus versetzen, indem Sie im Autopilot-Bedienfeld die Standby-Option auswählen oder eine physische Standby-Taste verwenden.

Follow-Up-Steuerung (FU)

- **Hinweis:** Der FU-Modus ist nur verfügbar, wenn Ihr System über eine Fernbedienung verfügt. Das MFD-Gerät besitzt keinen Drehknopf.

Im FU-Modus können Sie den Ruderwinkel mithilfe des Drehknopfes einstellen. Drücken Sie den Drehknopf, und drehen Sie ihn anschließend, um den Ruderwinkel einzustellen. Das Ruder stellt sich in den vorgegebenen Winkel und stoppt dort.

- Sie wählen den FU-Modus im Autopilot-Bedienfeld aus.
- **Hinweis:** Ist das Autopilot-Bedienfeld geschlossen oder ein Alarm auf dem Gerät aktiviert, das den Autopiloten im FU-Modus steuert, wechselt der Autopilot automatisch in den Standby-Modus.

⚠ Warnung: Wenn Sie sich im FU-Modus befinden, können Sie das Steuerrad nicht manuell bedienen.

AUTO-Modus (Kurs-Fixierung)

Im AUTO-Modus (Steuerkursfixierung) gib der Autopilot die erforderlichen Ruderbefehle aus, um das Schiff automatisch auf einem festgelegten Kurs zu halten.

Wechseln Sie in den AUTO -Modus, indem Sie die Option zur Steuerkursfixierung im Autopilot-Bedienfeld auswählen. Wenn der Modus aktiviert wird, wählt der Autopilot den aktuellen Bootskurs als festgelegten Kurs aus.

Festgelegten Kurs im AUTO-Modus (Steuerkursfixierung) ändern

Passen Sie den festgelegten Kurs an, indem Sie die Tasten Backbord und Steuerboard im Autopilot-Bedienfeld verwenden.

Eine unmittelbare Kursänderung findet statt. Der neue Kurs wird beibehalten, bis ein neuer Kurs eingestellt wird.

Kurserfassung

Wenn das Schiff im AUTO-Modus wendet, können Sie die Kurserfassungsfunktion durch ein sofortiges Zurücksetzen des Modus aktivieren. Dadurch wird die Wende automatisch abgebrochen, und das Schiff folgt wieder dem Kurs, der zum Zeitpunkt der erneuten Modusaktivierung auf dem Kompass angezeigt wurde.

Wenden im AUTO-Modus

- **Hinweis:** Die Wendefunktion ist nur verfügbar, wenn der Bootstyp auf SEGELN (SAIL) eingestellt ist.
- **Hinweis:** Wenden sollten nur bei ruhigen Seebedingungen mit leichtem Wind ausprobiert werden, um herauszufinden, wie sich das Boot verhält. Aufgrund verschiedenster Bootsmerkmale (von Touren- bis hin zu Regattaboote) kann die Wendefunktion sich von Boot zu Boot unterscheiden.

Wenden im AUTO-Modus (Steuerkursfixierung) unterscheiden sich von Wenden im WIND-Modus. Im AUTO-Modus ist der Wendewinkel, wie vom Benutzer definiert, und kann nicht verändert werden. Weitere Informationen finden Sie unter "*Wenden im WIND-Modus*" auf Seite 88.

Die Wendefunktion wird über den AUTO-Modus initiiert.

Nachdem die Wenderichtung ausgewählt wurde, ändert der Autopilot den derzeit vorgegebenen Kurs gemäß dem eingestellten unveränderbaren Wendewinkel.

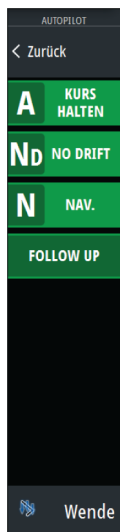

NoDrift-Modus (Kein Strömungsversatz)

Der NoDrift-Modus kombiniert den Autopiloten mit den Positionierungsinformationen des GPS.

Im NoDrift-Modus wird das Boot entlang eines berechneten Kurses in einer vom Benutzer festgelegten Richtung gesteuert. Wenn der Kurs des Schiffes aufgrund der Strömung und/oder des Windes vom ursprünglichen Kurs abweicht, folgt es der Kurslinie mit einem Luvwinkel.

1. Bringen Sie das Schiff auf den gewünschten Kurs.
2. Aktivieren Sie den NoDrift-Modus. Der Autopilot zieht jetzt eine unsichtbare Peillinie auf der Basis des aktuellen Kurses ausgehend von der Schiffsposition.

Im Gegensatz zum AUTO-Modus (Steuerkursfixierung) verwendet der Autopilot jetzt die Positionsinformationen zur Berechnung der Cross-Track-Fehler und hält das Boot automatisch direkt auf Kurs.

Verwenden Sie die Backbord- bzw. Steuerbord-Anzeigen im Autopilot-Bedienfeld, um die Peillinie im NoDrift-Modus zurückzusetzen.

Ausweichen

Wenn Sie im NoDrift-Modus (Kein Strömungsversatz) einem Hindernis ausweichen müssen, können Sie den Standby-Modus für den Autopiloten aktivieren und die Steuerhilfe oder die Ruderanlage verwenden, bis Sie das Hindernis umschiffen haben.

Wenn Sie innerhalb von 60 Sekunden in den Modus NoDrift zurückkehren, können Sie der zuvor eingestellten Peillinie weiter folgen.

Wenn Sie keine Eingabe vornehmen, wird das Dialogfeld geschlossen, und der Autopilot wechselt mit dem aktuellen Kurs als eingestellte Peillinie in den NoDrift-Modus.

NAV-Modus

⚠️ Warnung: Der **NAV**-Modus darf nur in offenen Gewässern verwendet werden.

Sie können den Autopiloten verwenden, um das Boot automatisch zu einer Wegpunktposition oder entlang einer vordefinierten Route

zu steuern. Mithilfe der vom GPS bereitgestellten Positionsinformationen wird der zu steuernde Kurs verändert, das Boot auf der Kurslinie gehalten und der Zielwegpunkt angesteuert.

- **Hinweis:** Um eine zufriedenstellende Navigationssteuerung zu erzielen, muss im GO XSE eine gültige Positioneingabe vorgenommen werden. Die automatische Steuerung muss vor Nutzung des NAV-Modus ausreichend getestet und bestimmt sein.

Starten der automatischen Navigation

Wenn Sie die Navigation einer Route oder zu einem Wegpunkt über das Kartenfeld starten, werden Sie aufgefordert, den Autopiloten in den NAV-Modus zu versetzen. Wenn Sie diese Anfrage ablehnen, können Sie den NAV-Modus über den Autopilot-Controller starten.

- **Hinweis:** Die Aufforderung, den Autopiloten in den Navigationsmodus zu versetzen, ist deaktiviert, wenn der Bootstyp SEGELN (SAIL) im Dialogfeld Autopilot-Voreinstellung (Autopilot Commissioning) eingestellt ist. Wenn Sie die Navigation starten, müssen Sie den NAV-Modus über den Autopilot-Controller wählen.

Nachdem der NAV-Modus gestartet wurde, hält der Autopilot das Schiff automatisch auf dem Teilstrecken-Kurs.

Sobald das Schiff den Ankunftskreis für einen Routenpunkt erreicht, gibt der Autopilot einen Warnton aus und zeigt ein Dialogfeld mit den neuen Kursinformationen an. Wenn die erforderliche Kursänderung zum nächsten Wegpunkt innerhalb der Grenzwerte für eine Navigationsänderung liegt, ändert der Autopilot den Kurs automatisch. Wenn die erforderliche Kursänderung zum nächsten Wegpunkt einer Route den eingestellten Grenzwert übersteigt, müssen Sie die anstehende Kursänderung akzeptieren und bestätigen.

- **Hinweis:** Weitere Informationen zu den Navigationseinstellungen finden Sie unter *"Navigationseinstellungen"* auf Seite 70.

Wegpunkt-Ankunftskreis

Der Zielradius legt den Punkt fest, an dem eine Wende gestartet wird, wenn Sie eine Route navigieren.

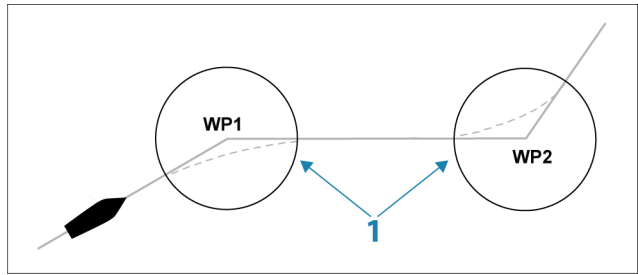

Der Ankunftsreis (**1**) muss an die Bootsgeschwindigkeit angepasst werden. Je höher die Geschwindigkeit, desto größer der Kreis. Auf diese Weise soll der Autopilot die Kursänderung rechtzeitig so einleiten, dass eine sanfte Kurve zum nächsten Schenkel gefahren werden kann.

Die nachfolgende Abbildung kann dazu verwendet werden, den richtigen Wegpunktradius beim Erstellen der Route auszuwählen.

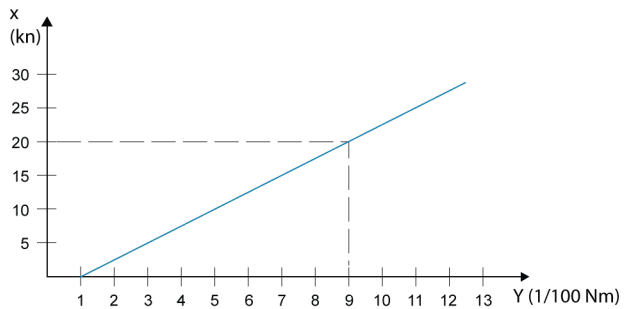

X-Achse = Bootsgeschwindigkeit in Knoten

Y-Achse = Ankunftsreis, Radius in 1/100 sm

Beispiel: Bei einer Geschwindigkeit von 20 Knoten sollten Sie einen Wegpunktradius von 0,09 sm auswählen.

→ **Hinweis:** Die Distanzen zwischen einzelnen Wegpunkten einer Route dürfen nicht kürzer sein als der Radius des Wegpunkt-Ankunftsreises.

WIND-Modus

→ **Hinweis:** Der WIND-Modus ist nur verfügbar, wenn das System im Dialogfeld Autopilot-Grundeinstellungen für Segelboote

eingrichtet wurde. Dieser Modus ist für NAC-1- und AC70-Autopilot-Computer nicht verfügbar. Es ist nicht möglich, den WIND-Modus zu aktivieren, wenn Windinformationen fehlen.

Wenn der Wind-Modus aktiviert ist, speichert der Autopilot den aktuellen Windwinkel als Steuerungsreferenz und passt den Kurs des Bootes daran an.

Wechseln Sie zum WIND-Modus, indem Sie diesen im Autopilot-Bedienfeld auswählen.

⚠ Warnung: Im Wind-Modus steuert der Autopilot nach dem scheinbaren oder wahren Windwinkel und nicht nach dem Kompasskurs. Bei einer Windänderung kann es daher vorkommen, dass das Boot einen unerwünschten Kurs fährt.

Wenden im WIND-Modus

→ **Hinweis:** Die Wendefunktion im WIND-Modus ist nur verfügbar, wenn das System im Dialogfeld Autopilot-Grundeinstellungen für Segelboote eingerichtet wurde. Sie ist nicht für NAC-1 oder AC70 Autopilot-Computer verfügbar.

Wenden im Wind-Modus können beim Segeln mit scheinbarem oder wahren Wind als Referenz durchgeführt werden. In beiden Fällen muss der wahre Windwinkel weniger als 90 Grad betragen. Nach der Wende/Halse wird das Boot auf den festgelegten gegenseitigen Windwinkel ausgerichtet.

→ **Hinweis:** Wenden sollten nur bei ruhigen Seebedingungen mit leichtem Wind ausprobiert werden, um herauszufinden, wie sich das Boot verhält. Aufgrund verschiedenster Bootsmerkmale (von Touren- bis hin zu Regattabooten) kann die Wendefunktion sich von Boot zu Boot unterscheiden.

Die Kurvengeschwindigkeit bei der Wende wird durch die bei der Einrichtung der Segelparameter definierte Wendedauer vorgegeben. Die Wendedauer wird außerdem durch die Bootsgeschwindigkeit gesteuert, um Geschwindigkeitsverluste während einer Wende zu verhindern.

Sie können die Wende-Funktion im WIND-Modus starten.

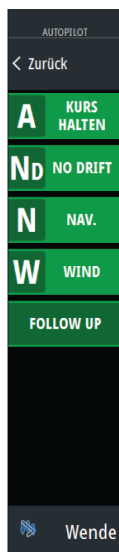

Beim Starten der Wende spiegelt der Autopilot den eingestellten Windwinkel zur gegenüberliegenden Seite des Bugs.

Sie können das Wenden unterbrechen, indem Sie Standby auswählen, Wind-Modus erneut aktivieren oder Steuerkursfixierung bzw. No Drift aktivieren.

Halsen

Halsen sind möglich, wenn der wahre Windwinkel größer ist als 120°.

Die für eine Halse erforderliche Zeit wird durch die Bootsgeschwindigkeit bestimmt, um diese so schnell wie möglich durchzuführen, ohne die Kontrolle über das Boot zu verlieren.

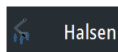

Steuerung mit Wendemustern

Der Autopilot bietet verschiedene Funktionen für die automatische Steuerung von Wenden im Modus "Auto".

→ **Hinweis:** Die Option zum Steuern von Wendemanövern ist nicht verfügbar, wenn der Bootstyp im Fenster Autopilot-Voreinstellung (Autopilot Commissioning) auf SEGELN (SAIL) eingestellt ist. In diesem Fall wird die Wende-/Halse-Funktion aktiviert.

Starten einer Wende

Sie starten eine Wende, indem Sie das entsprechende Wendesymbol und dann im Dialogfeld "Wenden" (Turn) die Option "Backbord" (Port) bzw. "Steuerbord" (Starboard) auswählen, um die Richtung der Wende zu bestimmen.

Stoppen der Wende

Sie können die Wende auf der entsprechenden Seite des Autopilot-Bedienfeldes stoppen.

Sie können jederzeit während einer Wende Standby im Autopilot-Bedienfeld oder Autopilot-Standby im Dialogfeld Systemkontrolle auswählen, um in den Standby-Modus und zur manuellen Steuerung zurückzukehren.

Variablen für Wenden

Die Steuerungsoptionen für Wenden, mit Ausnahme der Kreiswende, bieten Einstellungen, die Sie vor oder während einer Wende des Bootes anpassen können.

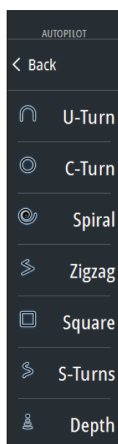

180°-Wende

Bei einer 180°-Wende wird der vorgegebene Steuerkurs um 180° in die entgegengesetzte Richtung geändert.

Die Drehgeschwindigkeit entspricht den Einstellungen für die Drehgeschwindigkeits-Begrenzung. Diese kann während der Wende nicht verändert werden.

→ **Hinweis:** Informationen zu den Einstellungen für die Drehgeschwindigkeits-Begrenzung finden Sie im gesonderten Installationshandbuch für GO XSE .

Kreiswende

Steuert das Schiff in einem Kreis.

Sie können die Drehrate vor oder während der Wende einstellen. Wenn Sie die Drehrate erhöhen, dreht sich das Schiff in einem engeren Radius.

Spiral-Wende

Bei einer Spiral-Wende dreht sich das Schiff in einer Spirale mit einem kleiner oder größer werdenden Radius. Sie setzen den Anfangsradius fest, bevor die Wende eingeleitet wird. Die Änderung pro Wende wird während der Wende eingestellt. Wenn die Änderung pro Wende auf null eingestellt wird, dreht sich das Schiff im Kreis. Negative Werte geben einen kleiner werdenden Radius an, positive einen größer werdenden Radius.

Zickzack-Wenden

Steuert das Schiff in einem Zickzackmuster.

Wenn Sie in einem Zickzackmuster navigieren, geben Sie die erste Kursänderung an, bevor Sie die Wende beginnen.

Während der Wende können Sie den Hauptkurs, die Kursänderung, und den Abstand der Schenkel verändern.

Quadrat-Wende

Das Schiff dreht sich automatisch um 90°, nachdem es eine vorgegebene Strecke zurückgelegt hat.

Sie können jederzeit während der Wende den Hauptkurs und die Länge der Schenkel bis zur nächsten 90°-Wende ändern.

Träge S-Wende

Damit giert das Schiff um den Hauptkurs.

Während der Wende können Sie die Kursänderung und den Wenderadius verändern.

Verfolgung der Tiefenlinien (Depth Contour Tracking, DCT™)

Wenn das System Daten von einem erhält, kann der Autopilot so eingestellt werden, dass er einer Tiefenkontur folgt.

⚠ Warnung: Verwenden Sie diese Funktion nur, wenn der Meeresboden dafür geeignet ist. Verwenden Sie die Funktion keinesfalls in felsigen Gewässern, in denen die Tiefen auf kleiner Fläche stark abweichen.

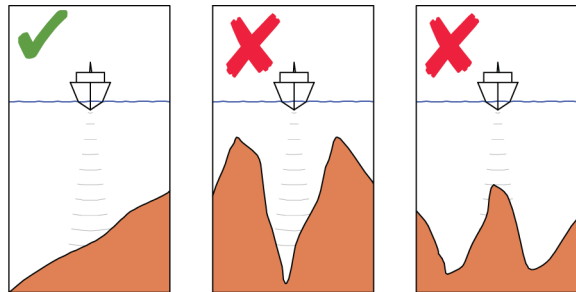

Gehen Sie wie folgt vor, um die DCT-Steuerung zu starten:

1. Stellen Sie sicher, dass der Empfang von Tiefendaten im Bedienfeld aktiviert ist oder ein separates Tiefenmessinstrument Tiefendaten empfängt.
2. Steuern Sie das Boot zu der zu verfolgenden Tiefe und entlang der Tiefenkontur.
3. Aktivieren Sie den Modus AUTO, wählen Sie die DCT-Steuerung aus, und überwachen Sie die Tiefendaten.
4. Wählen Sie die Backbord- oder Steuerbord-Option im Wende-Dialog, um die Tiefenkontur-Steuerung zu starten und dieser abhängig davon, ob der Grund nach Steuerbord oder Backbord abfällt, zu folgen.

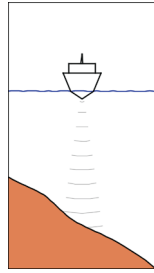

Backbordoption
(Tiefe nimmt nach Backbord ab)

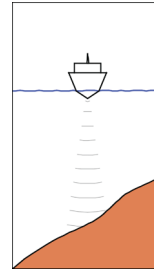

Steuerbordoption
(Tiefe nimmt nach Steuerbord ab)

Die folgenden Parameter sind für die Tiefenkonturverfolgung verfügbar:

Depth Gain (Tiefenzunahme)

Dieser Parameter legt das Verhältnis zwischen Ruder-Aktivität und der Abweichung von der ausgewählten Tiefenlinie fest. Je höher der Wert für die Tiefenzunahme, desto stärker wird das Ruder verwendet.

Ist der Wert zu klein, dauert es sehr lange, bis der vorgegebenen Tiefenkontur wieder gefolgt wird, und der Autopilot kann das Boot nicht auf der ausgewählten Tiefe halten.

Ist der Wert zu hoch, erhöht sich das Risiko, dass das Boot aus dem Kurs herausgetragen und die Steuerung instabil wird.

Contour Cross Angle (CCA) (Winkel zum Überfahren der Tiefenlinie)

Der CCA ist ein Winkel, der zum gesetzten Kurs hinzuaddiert bzw. davon abgezogen wird.

Mit diesem Parameter können Sie das Boot mit trägen S-Bewegungen über der Referenziefenkontur pendeln lassen.

Je größer der CCA-Wert, desto größer ist die Pendelbewegung. Wenn der CCA-Wert auf Null gesetzt, gibt es keine trägen S-Bewegungen.

Verwenden des Autopiloten in einem EVC-System

Bei Anschluss vom GO XSE über den SG05 an ein EVC-System können Sie unabhängig vom Autopilot-Modus zur manuellen Steuerung wechseln.

Die Modusanzeige im Bedienfeld des Autopiloten wird durch einen Strich ersetzt, der den Wechsel zum EVC anzeigt.

Das System kehrt zur GO XSE-Kontrolle im Standby-Modus zurück, wenn es innerhalb eines bestimmten Zeitraums keinen Ruderbefehl vom EVC-System erhält.

Autopilot Einstellungen

Die Autopilot-Einstellungen lassen sich unterteilen in Einstellungen, die durch den Benutzer erfolgt sind und Einstellungen, die bei der Installation und Inbetriebnahme des Autopilot-Systems durchgeführt wurden.

- Benutzereinstellungen können für verschiedene Betriebsbedingungen oder persönliche Benutzereinstellungen geändert werden
- Installationseinstellungen werden bei der Inbetriebnahme des Autopilot-Systems festgelegt. Keine Änderungen sollten zu einem späteren Zeitpunkt an diesen Einstellungen durchgeführt werden

Sowohl Benutzer- als auch Installationseinstellungen hängen davon ab, welcher Autopilot-Computer an das System angeschlossen ist.

Die folgenden Abschnitte beschreiben die Einstellungen, die vom Benutzer geändert werden können. Installationseinstellungen stehen in der jeweiligen Dokumentation zu dem Autopilot-Computer zur Verfügung.

Allgemeine Benutzereinstellungen

Die folgenden Benutzereinstellungen sind für alle Autopiloten vorgesehen.

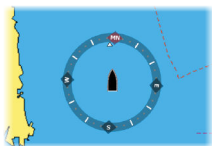

Kartenkompass

Sie können auf dem Kartenfeld ein Kompass-Symbol um Ihr Boot anzeigen lassen. Das Kompass-Symbol ist deaktiviert, wenn der Cursor sich aktiv auf dem Bildschirm befindet.

Sperren des Autopilot-Betriebes für ein Gerät

Sie können ein Gerät sperren, um eine unautorisierte Bedienung des Autopiloten zu verhindern. Wenn das Gerät gesperrt ist, wird dies durch ein Schloss-Symbol und einen Text im Pop-up-Fenster

angezeigt. An einem gesperrten Gerät können keine Automatikmodi ausgewählt werden.

→ **Hinweis:** Die Sperrfunktion ist nicht auf einem Gerät mit AP-Kontrolle verfügbar!

NAC 1-spezifische Benutzereinstellungen

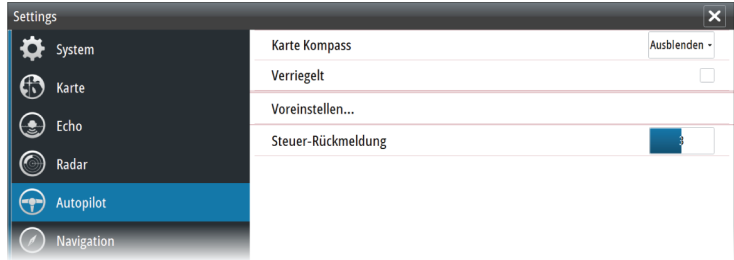

Steuerrückmeldung

Diese Option wird zum Erhöhen bzw. Verringern der Steuerempfindlichkeit verwendet. Eine niedrige Empfindlichkeit reduziert die Ruderaktivität und ermöglicht eine *"lockere"* Steuerung. Eine hohe Empfindlichkeit steigert die Ruderaktivität und sorgt für eine *"strammere"* Steuerung. Ist die Empfindlichkeit zu hoch eingestellt, wird das Schiff in *Schlängelinien* fahren.

NAC2/NAC3-spezifische Benutzereinstellungen



Steuerung

Bei diesen Optionen können Parameter für niedrige und hohe Geschwindigkeit, die während der Inbetriebnahme des Autopilot-Computers festgelegt wurden, manuell geändert werden. Weitere Informationen hierzu finden Sie in der separaten Dokumentation für den Autopilot-Computer.



Die Optionen zur Auswahl der niedrigen oder hohen Geschwindigkeit öffnen Dialogfelder zur Änderung der folgenden Parameter.

- Dreh-Geschwindigkeit: Bei einer Drehung in Grad pro Minute wird die bevorzugte Dreh-Geschwindigkeit verwendet.
 - Ruder-Verstärkung: Dieser Parameter bestimmt das Verhältnis zwischen dem vorgegebenen Ruderwert und dem Kursfehler. Je höher der Ruderwert, desto stärker wird das Ruder verwendet. Ist der Wert zu klein, dauert es sehr lang, bis ein Kursfehler kompensiert wird, und der Autopilot kann keinen gleichbleibenden Kurs beibehalten. Ist der Wert zu hoch, erhöht sich das Risiko, dass das Boot aus dem Kurs herausgetragen wird, und die Steuerung wird instabil.
 - Gegenruder: Verhältnis zwischen der Änderung des Kursfehlers und dem angewandten Ruder. Höheres Gegenruder reduziert die Ruderaktivität bei Annäherung an den festgelegten Kurs schneller.
 - Auto-Trim: Steuert, wie aggressiv der Autopilot das Ruder anwendet, um den Versatz bei einem konstanten Steuerkurs auszugleichen, z. B. wenn äußere Kräfte wie Wind oder Strömung sich auf den Kurs auswirken. Niedriger Auto-Trim sorgt für eine schnellere Eliminierung einer konstanten Kursabweichung
- **Hinweis:** Im VRF-Modus steuert dieser Parameter die Zeitkonstante der Ruderschätzung. Ein niedriger Wert beschleunigt die Ruderschätzung, d. h. die Verfolgung der Bootsbewegungen erfolgt schneller.
- Anfangsruder: Legt fest, wie das System das Ruder beim Wechsel von der manuellen Steuerung in den automatischen Modus bewegt.
 - Mitte: Bringt das Ruder in die Null-Position
 - Aktuell: Hält den Ruderversatz aufrecht

- Ruderbegrenzung: Bestimmt anhand der Mittschiffsposition die maximale Ruderbewegung in Grad, die der Autopilot für das Ruder in den automatischen Modi vorgeben kann. Die Einstellung für die Ruderbegrenzung ist nur bei einer automatischen Steuerung auf geraden Kursen aktiv, NICHT bei Kurswechseln. Die Ruderbegrenzung hat keinen Einfluss auf die Non-Follow-Up-Steuerung.
- Grenzwert für Kursabweichung: Legt den Grenzwert für den Kursabweichungsalarm fest. Ein Alarm wird ausgelöst, wenn der tatsächliche Kurs vom eingestellten Kurs abweicht und dabei den gewählten Grenzwert überschreitet.
- Track-Rückmeldung: Legt fest, wie schnell der Autopilot reagieren soll, nachdem eine Cross-Track-Entfernung registriert wurde.
- Track-Annäherungswinkel: Legt den Winkel fest, in dem sich das Schiff einem Schenkel nähert. Diese Einstellung wird sowohl verwendet, wenn Sie die Navigation starten als auch, wenn Sie die Track-Abweichung verwenden.
- Winkel für Kurswechselbestätigung: Legt die Grenzwerte für einen Kurswechsel zum nächsten Wegpunkt auf einer Route fest. Wenn der Kurswechsel den eingestellten Grenzwert übersteigt, müssen Sie den anstehenden Kurswechsel bestätigen.

Segelboot

→ **Hinweis:** Die Segelparameter sind nur verfügbar, wenn der Bootstyp "Segeln" eingestellt ist.

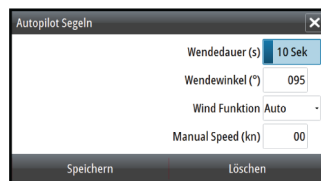

Diese Option ermöglicht die manuelle Änderung von Parametern, die während der Inbetriebnahme des Autopilot-Computers eingestellt wurden. Weitere Informationen zu den Einstellungen finden Sie in der separaten Dokumentation für den Autopilot-Computer.

- Wendedauer: Steuert die Dreh-Geschwindigkeit (Wendedauer) beim Durchführen einer Wende im Wind-Modus.
- Wendewinkel: Steuert den Winkel, den das Boot bei einer Wende im AUTO-Modus zwischen 50° bis 150° einnimmt.
- Wind-Modus: Wählen Sie die Wind-Funktion aus, die der Autopilot im Wind-Modus verwenden soll.
 - Auto:
Wenn $TWA < 70$ Grad ist: Der Wind-Modus verwendet AWA
Wenn $TWA \geq 70$ Grad ist: Der Wind-Modus verwendet TWA
 - Scheinbar
 - >wahr
- Manuelle Geschwindigkeit: Wenn weder Bootsgeschwindigkeits- noch SOG-Daten verfügbar sind und es keine zuverlässigen Daten gibt, kann ein manueller Wert für eine Geschwindigkeitsquelle eingegeben und vom Autopiloten zur Steuerberechnung verwendet werden.

9

Radar

→ **Hinweis:** Radar ist verfügbar, wenn das Gerät über eine Radarverbindung auf der Rückseite verfügt.

Das Radar-Panel kann als Vollbildansicht oder in Kombination mit anderen Panels eingerichtet werden.

Das Radarbild kann als Einblendung in einem Kartenfeld angezeigt werden. Weitere Informationen finden Sie unter **"Karten-Overlay"** auf Seite 42.

→ **Hinweis:** Für das Radar-Overlay sind Daten von einem geeigneten Kursensor oder Kompass erforderlich, um eine einwandfreie Ausrichtung mit der Karte sicherzustellen.

Radarfeld

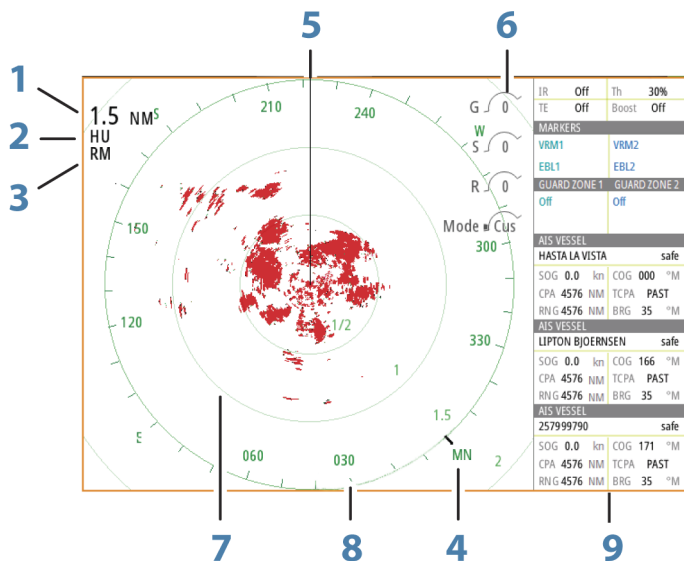

- 1 Bereich
- 2 Orientation (Orientierung)
- 3 Bewegung
- 4 Kompass*

- 5 Kurs-Linie*
- 6 Drehsteuerungen
- 7 Distanz-Ringe*
- 8 Range-Marker*
- 9 Daten-Fenster

* Optionale Radarsymbole

Über das Menü "Radar" können Sie Radarsymbole grundsätzlich auf EIN oder AUS setzen. Wie einzelne Radarsymbole aktiviert bzw. deaktiviert werden, wird im Abschnitt "*Radareinstellungen*" auf Seite 120 beschrieben.

Duales Radar

Sie können eine beliebige Kombination aus zwei unterstützten Radaren anschließen und beide Radarbilder gleichzeitig betrachten.

→ **Hinweis:** In den meisten Bereichen treten beim Breitbandradar Störungen auf, wenn ein Puls- oder Halo-Radar und ein Breitbandradar gleichzeitig auf demselben Boot senden. Wir empfehlen, jeweils nur auf einem Radar zu senden. Verwenden Sie zum Beispiel ein Breitbandradar für die typische Navigation, und ein Puls- oder Halo-Radar zur Lokalisierung von Wetterzellen, Küstenlinien in einiger Entfernung und zum Auslösen von Radarantwortbaken.

Die Dual-Radar-Ansicht wählen Sie, indem Sie die Schaltfläche der Radar-Anwendung auf der **Startseite** gedrückt halten oder indem Sie eine Favoritenseite mit zwei Radarbereichen anlegen.

Die Auswahl der Radarquelle

Die Angabe der Radar in der Radardarstellung, indem Sie einen der verfügbaren Radargeräten in den Radarquellen Quelle" aus. Wenn Sie einen mehrseitigen Radarfeld, das Radar ist individuell für die einzelnen Radarfelds. Aktivieren Sie eines der Kartenfelder, und wählen Sie anschließend einen der verfügbaren Kartentypen in der Menü-Option Kartenquelle aus. Wiederholen Sie diesen Vorgang für das zweite Kartenfeld und wählen Sie für dieses Kartenfeld einen alternativen Kartentyp aus.

→ **Hinweis:** Die 3-stellige Radarquelle ist die letzten drei Ziffern des Radarscanners vergebene Seriennummer.

Radar-Overlay

Sie können das Radarbild in die Karte einblenden. Sie können das Radarbild einfacher interpretieren, indem Sie die Radarziele mit den kartografierten Objekten in Einklang bringen.

→ **Hinweis:** Im System muss ein Kurssensor vorhanden sein, um das Radar-Overlay anzuwenden.

Wenn Sie die Option Radar-Overlay ausgewählt haben, stehen Ihnen auch im Menü des Kartenfeldes die Grundfunktionen zur Radarbedienung zur Verfügung.

Auswahl der Option Radar Overlay Quelle in den Kartenbereichen

Zur Auswahl der Radarquelle auf der Radarüberlagerung auf dem Diagramm angezeigt wird, verwenden Sie das Menü **Radar Optionen** und anschließend **Quelle** Kartenfeld Menüoptionen zur Auswahl der Radarquelle.

Für kartenkomponenten Seiten mit mehr als ein Kartenprodukt bei aktiviertem Radar-Overlay ist es möglich, unterschiedliche Radargeräten Datenquellen für die einzelnen Kartendarstellungen vorgenommen werden. Aktivieren Sie eines der Kartenfelder, und wählen Sie anschließend einen der verfügbaren Kartentypen in der Menü-Option Kartenquelle aus. Wiederholen Sie diesen Vorgang für das zweite Kartenfeld bei aktiviertem Radar-Overlay, und wählen Sie einen alternativen Radargerät für dieses Felds angezeigt.

Radarbetriebsmodi

Die Radarbetriebsmodi werden über das Radarmenü gesteuert. Folgende Modi sind verfügbar:

Ausschalten

Der Radarscanner ist ausgeschaltet. **Ausschalten** ist nur verfügbar, wenn sich das Radar im Standby-Modus befindet.

Standby

Der Radarscanner ist eingeschaltet, aber das Radar übermittelt keine Signale.

- **Hinweis:** Darüber hinaus können Sie den Radar über das Dialogfeld **Systemsteuerung** (System Controls) in den Standby-Modus versetzen.

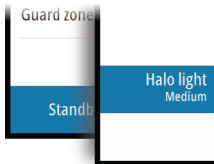

Halo-Beleuchtung

Stellt die Stufe der blauen Akzent-Sockelbeleuchtung des Halo-Radars ein. Insgesamt stehen vier Beleuchtungsstufen zur Auswahl. Die Akzentbeleuchtung kann nur eingestellt werden, wenn sich das Radar im Standby-Modus befindet.

- **Hinweis:** Die blaue Akzent-Sockelbeleuchtung ist möglicherweise in Ihrer Region nicht zugelassen. Bitte überprüfen Sie die lokalen Bootsrichtlinien, bevor Sie die blaue Akzentbeleuchtung einschalten.

Senden

Der Scanner ist eingeschaltet und sendet. Erkannte Ziele werden im PPI (Position Plan Indicator) des Radars angezeigt.

- **Hinweis:** Darüber hinaus können Sie den Radar über das Dialogfeld **Systemsteuerung** (System Controls) in den Übertragungsmodus versetzen.

Radarbereich

Den Radarbereich stellen Sie durch Auswählen der Zoom-Symbole im Radarfeld ein.

Dual-Bereich

(nur Breitband 4G- und Halo-Radar)

Bei Anschluss an ein Broadband 4G- oder Halo-Radar kann die Radareinstellung im Dualbereichsmodus ausgeführt werden.

Das Radar wird in den Radarquellen als zwei virtuelle Quellen A und B angezeigt. Bereichs- und Radareinstellungen für jede virtuelle Radarquelle sind vollkommen unabhängig, und die Quelle kann für eine bestimmte Karte oder eine Radardarstellung auf die gleiche Weise ausgewählt werden wie im Abschnitt *"Auswählen der Radarquelle"* auf Seite 99 beschrieben.

- **Hinweis:** Einige Steuerungen zu physischen Eigenschaften des Radars selbst sind nicht unabhängig von der Quelle. Dazu gehören Schnell-Scan, Antennenhöhe und Peil-Ausrichtung.

MARPA ist vollkommen unabhängig, und es können für jede einzelne Radarquelle bis zu 10 Ziele verfolgt werden.

Zudem können für jede virtuelle Radarquelle zwei unabhängige Guard Zonen definiert werden.

Verwenden des Cursors in einem Radarfeld

Der Cursor wird standardmäßig im Radarfeld nicht angezeigt.

Wenn Sie den Cursor im Radarbild positionieren, wird das Fenster mit der Cursor-Position aktiviert, und die Cursor-Menü-Optionen werden angezeigt.

Entfernen Sie den Cursor und die Cursor-Elemente aus dem Feld, indem Sie die Schaltfläche **Clear Cursor** (Cursor löschen) auswählen oder die **X**-Taste drücken.

GoTo cursor (Zur Cursorposition wechseln)

Sie wechseln zu einer ausgewählten Position im Bild, indem Sie die Cursor im Feld positionieren und dann die Menüoption **GoTo Cursor** (Zur Cursor-Position wechseln) auswählen.

Die Cursor-Hilfsfunktion

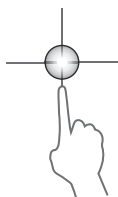

Die Cursor-Hilfsfunktion ermöglicht die Feinabstimmung und genaue Platzierung des Cursors, ohne dass dabei Details von Ihrem Finger verdeckt werden.

Aktivieren Sie den Cursor im Feld, halten Sie dann den Finger auf den Bildschirm gedrückt, um vom Cursor-Symbol zu einem Auswahlkreis zu wechseln, der über Ihrem Finger angezeigt wird.

Ziehen Sie den Auswahlkreis – ohne den Finger vom Bildschirm zu nehmen – auf die gewünschte Position.

Wenn Sie den Finger vom Bildschirm nehmen, wird zur normalen Cursor-Bedienung zurückgekehrt.

Speichern von Wegpunkten

Sie können einen Wegpunkt an einer ausgewählten Stelle speichern, indem Sie den Cursor im Feld positionieren und dann die Option "Neuer Wegpunkt" (New waypoint) im Menü auswählen.

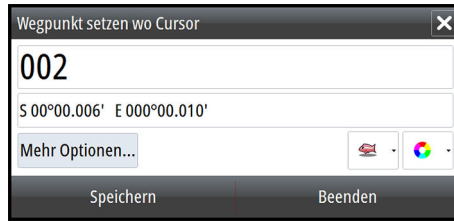

In den Karten- und Navigationsfeldern können Sie einen Wegpunkt an der Schiffposition speichern, wenn der Cursor nicht aktiv ist, indem Sie im Menü die Option "New waypoint" (Neuer Wegpunkt) auswählen.

Radar Sector Blanking (Sektorausblendung)

(Halo-Radar)

Sie können definieren, bis zu vier Sektoren auf der Positionsanzeige der auf der Innenseite keine Radarinformationen werden Daten übertragen. Dadurch können Sie leere-out Störungen durch Funktionen auf dem Boot oder von einem Sekundärradar. Die Ausblendfunktion erfolgt im Hauptmenü Radar- und Karte mit Radaroverlay auf einer Karte. Ein aktivierter Sektor wird als magentafarbene Tatsächlicher Umriss mit 3 Bögen bei der Überquerung der Ausblendbereich. So geben Sie Radar Sector Blanking (Sektorausblendung finden Sie das Halo Radar - Installationshandbuch.

→ **Hinweis:** Radar Sector Blanking (Sektorausblendung ist nur verfügbar für das Halo Radargeräten kompatibel.

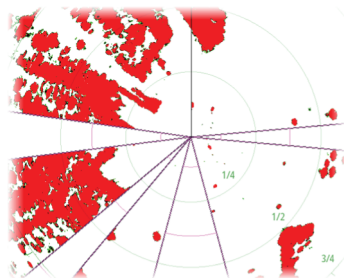

Main Radar-positionsanzeige



Radar Overlay on a Chart

Anpassen des Radarbildes

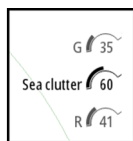

Sie können das Radarbild ggf. verbessern, indem Sie die Radarempfindlichkeit einstellen und die Signale von zufälligen Echos von See- und Wetterbedingungen filtern.

Sie können die Bildeinstellungen auch im Menü "Radar" anpassen.

Radarmenü Use Modes

(Halo-Radar)

Radar Modi sind auf Standardwerte für optimale Kontrolle Einstellungen für verschiedene Umgebungen. Folgende Modi sind verfügbar:

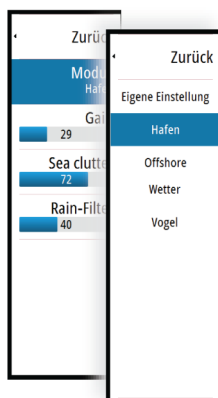

- **Custom (Benutzerdefiniert)** – In diesem Modus können alle Radareinstellungen angepasst werden. Die Einstellungen werden bei einem Wechsel in einen anderen Modus oder beim Ein- und Ausschalten des Radars beibehalten. Die Standardeinstellungen des Radars sind auf allgemeine Verwendungszwecke ausgelegt.
- **Hafen** – In diesem Modus werden die Radareinstellungen für viel befahrene Wasserstraßen und Bereiche mit großen Bauten optimiert, in denen oftmals eine gute Zieltrennung sowie schnelle Bildaktualisierungen benötigt werden.
- **Auf See** – In diesem Modus werden die Radareinstellungen für Hochseebedingungen optimiert. Einzelne Ziele werden größer dargestellt, damit sie leichter zu erkennen sind.
- **Wetter** – In diesem Modus werden die Radareinstellungen auf eine bestmögliche Erkennung und Darstellung von durch Regen verursachten Störungen ausgelegt. Die Bildaktualisierungsrate wurde verringert und die Farbtiefe erhöht.
- **Vogel** – In diesem Modus werden die Radareinstellungen auf eine bestmögliche Erkennung von Vögeln ausgelegt. Die Radarempfindlichkeit wurde auf das Maximum eingestellt. Dieser Modus wird nicht für die Verwendung in viel befahrenen Hafenumgebungen empfohlen.

Es können nicht alle Steuerungsoptionen in jedem Modus angepasst werden. In der folgenden Tabelle werden die voreingestellten Steuerungseinstellungen und die Anpassbarkeit jeder Steuerungsoption aufgeführt.

Bereich

Custom: konfigurierbare
Hafen: Vollständige*
Auf See: Vollständige*
Wetter: Vollständige*
Bird: Bis zu 24 Nm

Gain (Verstärkung)

Custom: konfigurierbare
Hafen: Einstellbar
Auf See: Einstellbar
Wetter: Einstellbar
Bird: Einstellbar

Seegang

Custom: konfigurierbare
Hafen: Einstellbar
Auf See: Einstellbar
Wetter: Einstellbar
Bird: Einstellbar

Regen

Custom: konfigurierbare
Hafen: Einstellbar
Auf See: Einstellbar
Wetter: Einstellbar
Bird: Einstellbar

Störunterdrückung

Custom: konfigurierbare
Hafen: Mittel
Auf See: Hoch
Wetter: Mittel
Vogel: Hoch

Schwellwert

Custom: konfigurierbare
Hafen: 30 %
Auf See: 30 %
Wetter: 0 %
Bird: 0 %

Zielvergrößerung

Custom: konfigurierbare
Hafen: Niedrig
Auf See: Mittel
Wetter: AUS
Bird: AUS

Störungsunterdrückung

Custom: konfigurierbare
Hafen: Einstellbar
Auf See: Einstellbar
Wetter: Einstellbar
Bird: Einstellbar

Zieltrennung

Custom: konfigurierbare
Hafen: Mittel
Auf See: Aus
Wetter: AUS
Bird: AUS

Fast Scan

Custom: konfigurierbare
Hafen: Hoch
Auf See: Hoch
Wetter: AUS
Bird: AUS

* Der maximale Bereich hängt von der Antennenlänge ab:

Modi in zwei Bereichen

(Halo-Radar)

Betriebsmodi können unabhängig voneinander für jeden Bereich. Zum Beispiel können Sie Auf See-Modus zum Modus für Bereich A und Wetter für Gruppe B Allerdings Interaktion zwischen Bereiche erfolgt in einigen Fällen:

- Bei Verwendung des Bird-Modus auftrat für beide Bereiche, maximale Reichweite ist zeitlich begrenzt auf 24 NM und Bereichsauflösung verringert wird.
- Schnelles Scannen : Drehgeschwindigkeit der Antenne auf dem langsameren der beiden ausgewählten Modi. Zum Beispiel Fast Scan deaktiviert ist bei Verwendung im Hafen und Wetter Verhaltensweisen an, weil Sie den Fast Scan-Modus deaktiviert ist bei widrigem Wetter treffen.
- Die Störungsunterdrückung kann Einfluss auf die Störungen gesehen oder davon entfernt auf beiden Bereiche.

Direktionale Störungsunterdrückung

(nur Breitband 4G-Radar)

Dieser Modus wird automatisch aktiviert, wenn für GAIN = AUTO und SEA = HARBOR oder OFFSHORE eingestellt ist. So werden auch kleinere Schiffe leewärts von Seegangsstörungen angezeigt. Der GAIN des Radarempfängers wird während der Umdrehung leewärts dynamisch verstärkt, um die Zielsensibilität in schwerer See zu erhöhen.

Bei GAIN oder SEA = MANUAL ist die direktionale Festzielunterdrückung deaktiviert (nicht direktional).

Außerdem können Sie über die Einstellungen CALM, MODERATE oder ROUGH für die STC-Kurve im Radaroptionsmenü das Radarbild entsprechend Ihren Anforderungen optimieren.

Verstärkung

Die Einstellung "Gain" steuert die Empfindlichkeit des Radarempfängers.

Bei einem höheren Gain-Wert reagiert das Radar empfindlicher auf Radarechos, sodass schwächere Ziele angezeigt werden können. Wenn der Gain-Wert zu hoch eingestellt wird, kann das Bild viele Hintergrund-Störechos aufweisen.

Die Einstellung "Gain" verfügt über einen manuellen und einen automatischen Modus. Zum Wechseln zwischen manuellem und automatischem Modus verwenden Sie den Schieberegler.

Wellenreflex

Mit der Funktion "Wellenreflex" werden die Auswirkungen zufälliger Echos von Wellen oder rauer See nahe am Schiff gefiltert.

Wenn Sie die Filterung des Wellenreflexes erhöhen, werden die durch die Wellen verursachten Störechos auf dem Bildschirm reduziert.

Zusätzlich zum manuellen Modus, in dem Sie Einstellungen anpassen können, enthält das System vordefinierte Einstellungen für die Wellenreflexion im Hafen und auf See. Sie können die Wellenreflexions-Modi über das Menü auswählen. Der Wellenreflexwert kann nur im manuellen Modus angepasst werden.

Verbesserung der Auto Sea Offset

(Halo-Radar)

Feineinstellung zu ermöglichen, die den Meeresboden steuern und gleichzeitig im Auto-Modus (verwendet bidirektionale adaptive Störungsunterdrückung) von "Automatisch" versetzt sein.

Rain-Filter

Der Rain-Filter wird verwendet, um die Auswirkungen von Regen, Schnee und anderen Wetterbedingungen auf dem Radarbild zu minimieren.

Der Wert sollte nicht zu stark erhöht werden, weil anderenfalls echte Ziele "herausgefiltert" werden könnten.

Erweiterte Radar-Optionen

Störungsunterdrückung

(nur Breitband 4G- und Halo-Radar)

Über die Störungsunterdrückung wird die Störsignalfilterung des Radars festgelegt. Bei größeren Bereichen mit der Einstellung "Low" oder "High" ist die Zielsensibilität stärker, führt aber zu einem gewissen Grad an Verlusten bei der Zieltrennung.

Tipp: Für eine maximale Bereichsleistung des Breitband 4G-Radars sollten Sie nur in einem Bereich senden, die Störungsunterdrückung auf High (hoch) und den Schwellenwert auf die niedrigste verfügbare Einstellung setzen. Die Standardeinstellung für weniger Störungen auf dem Bildschirm ist 30 %. Wird für GO XSE die Einstellung AUS gewählt, entspricht die Bereichsleistung etwa der eines 3G-Radars. In Bereichen mit extrem starken Störungen kann die Einstellung AUS ein optimiertes Radarbild bieten.



Radar-Schwelle

Die Schwelle legt die erforderliche Mindestsignalstärke für Radarsignale fest. Schwächere Radarsignale werden herausgefiltert und nicht dargestellt.

Standardwert: 30 %.

Zielvergrößerung

Durch die Zielerweiterung lässt sich die Länge der Ziele im Radarbereich erhöhen, wodurch sie leichter zu erkennen sind.

Unterdrücken von Radarstörungen

Störungen können durch Radarsignale von anderen Radargeräten entstehen, die im gleichen Frequenzbereich arbeiten.

Eine hohe Einstellung unterdrückt die Störungen von anderen Radargeräten.

Um schwache Ziele nicht zu übersehen, sollte die Störunterdrückung auf einen niedrigen Wert eingestellt werden, wenn keine Störungen vorliegen.

Zieltrennung

(nur Breitband 4G- und Halo-Radar)

Über die **Zieltrennung** können Sie die Zielauflösung des Radars wie unten dargestellt steuern (die Trennung zwischen den Objekten wird stärker hervorgehoben).

Fast Scan

(Nur Broadband- und Halo-Radar.)

Legt die Drehgeschwindigkeit der Radarantenne fest. Diese Option ermöglicht schnellere Zielaktualisierungen.

→ **Hinweis:** Je nach Radareinstellungen, Modus und ausgewähltem Bereich wird die maximale Drehzahl möglicherweise nicht erreicht. Das Radar dreht sich nur so schnell wie es die aktuellen Einstellungen gestatten.

Seegangfilter

Stellen Sie den Wert für den Seegangfilter Steuerung nach aktuellen Seebedingungen beruhen die besten "Sea Clutter" Rückweisegrund wird zugestimmt.

Zielvergrößerung

(3G und 4G Breitband- und Pulsradar)

Durch die Zielvergrößerung lässt sich die Impulslänge erhöhen oder die Radarbandbreite verringern, damit die Ziele im Radarbereich größer angezeigt werden und die Radarempfindlichkeit erhöht wird.

Optionen der Radaranzeige

Die Optionen im Menü "Ansicht" variieren je nach Radarantenne.

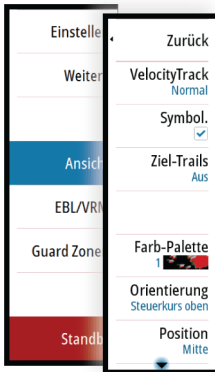

VelocityTrack

Diese Option ist für Radarantennen verfügbar, die die Funktion der Doppler-Färbung enthalten.

Dies ist eine Funktion zur Entsperrung, siehe "*Eigenschaften freischalten*" auf Seite 20.

→ **Hinweis:** Wenn VelocityTrack aktiviert ist, kann die Drehgeschwindigkeit der Antenne reduziert werden.

Doppler-Färbung ist eine Navigationshilfe zur Unterscheidung von sich bewegenden Zielen, die sich Ihrem Schiff nähern oder sich von ihm entfernen. Das Radar gibt an, ob sich ein Ziel nähert oder entfernt, wenn diese beide Bedingungen erfüllt sind:

- Die relative Geschwindigkeit des Ziels ist größer als der Schwellenwert der VelocityTrack-Geschwindigkeit.
- Das Ziel ist nicht geostationär (z. B. Land oder Markierungsboje).

Folgende Optionen sind verfügbar:

- Aus – Schaltet Doppler-Färbung aus
- Normal – Sich nähernde und entfernende Ziele sind farblich gekennzeichnet.
- Sich nähernde Ziele – Nur sich nähernde Ziele sind farblich gekennzeichnet

Die Farbe von sich nähernden und entfernenden Ziele hängt von der verwendeten Palette ab:

Radar-Bildpaletten

- Sich entfernende Ziele sind blau auf allen Radarbildpaletten dargestellt.
- Farben von sich nähernden Zielen auf den Radarbildpaletten:
 - Schwarz/Rot-Palette – Gelb
 - Weiß/Rot-Palette – Gelb
 - Schwarz/Grün-Palette – Rot
 - Schwarz/Gelb-Palette – Rot

Radar-Overlay-Paletten bei Karten

- Sich entfernende Ziele sind dunkelgrau.
- Sich nähernde Ziele sind gelb.

VelocityTrack-Einstellungen

Verwenden Sie dieses Dialogfeld, um Geschwindigkeitsschwellenwerte von Zielen festzulegen, die farbig dargestellt werden sollen.

Der Geschwindigkeitsschwellenwert kann definiert werden, damit er nur für die Radarquelle des ausgewählten Radarfeldes oder für alle Radarquellen angewendet wird, die an das System angeschlossen sind. Diese Einstellung gilt nur für die Radargeräte, die zum Zeitpunkt der Einstellung eingeschaltet und verbunden sind. Wenn die Option Radarquellen ausgewählt ist, verwenden neu angeschlossene Radargeräte die angegebenen Werte automatisch.

VelocityTrack-Beispiele

Sich nähernde und divergierende Ziele können als neutral (nicht farbig) in einigen Fällen angegeben werden. Der Navigator sollte diese Situationen erkennen, um die VelocityTrack-Funktion als Hilfsmittel zur Vermeidung von Kollisionen sicher einzusetzen.

Beispiele für das Verhalten von VelocityTrack in 2 Navigationsszenarien werden unten dargestellt. Die Abbildungen zeigen Ziel **(A)**, das den Weg des eigenen Schiffes **(B)** kreuzt.

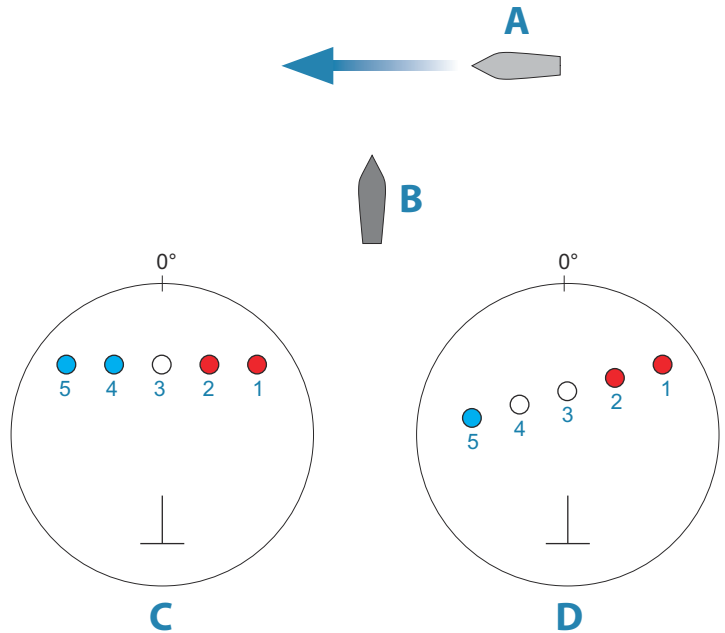

Die Beispiele zeigen die Bewegung des Ziels (1-5) über 5 Radarmessungen mit dem Radar im Modus "Relative Bewegung".

In Beispiel **C** beträgt COG des eigenen Schiffs 0° und Geschwindigkeit 0 Knoten.

In Beispiel **D** beträgt COG des eigenen Schiffes 0° und Geschwindigkeit 10 Knoten.

In beiden Beispielen beträgt die Ziel-COG 270° und die Geschwindigkeit 20 Knoten.

Die Farben im Beispiel entsprechen den Farben für schwarz/grüne und schwarz/gelbe Radarpaletten:

- Rot gibt an, dass das Ziel sich dem eigenen Schiff nähert. Seine relative Geschwindigkeit an dieser Stelle ist größer als der Schwellenwert für VelocityTrack-Geschwindigkeit.
- Nicht eingefärbt, gibt an, dass es vorübergehend neutral ist, weil die relative Geschwindigkeit an dieser Stelle niedriger ist als der Schwellenwert für die VelocityTrack-Geschwindigkeit.
- Blau bedeutet, dass sich das Ziel vom eigenen Schiff wegbewegt und seine relative Geschwindigkeit an diesem Punkt größer ist als der Schwellenwert für die VelocityTrack-Geschwindigkeit.

Radarsymbole

Radarsymbole können über das Radareinstellungsfeld vollständig aktiviert bzw. deaktiviert werden. Siehe Abbildung mit optionalen Radarelementen.

Ziel-Trails

Sie können einstellen, wie lang die für jedes Ziel im Radarfeld dargestellten Trails sein sollen. Sie können die Ziel-Trails auch ausstellen.

→ **Hinweis:** "Echte Bewegung" wird bei der Verwendung von Ziel-Trails empfohlen.

Entfernen von Ziel-Trails aus dem Feld

Wenn Ziel-Trails im Bedienfeld angezeigt werden, wird das Radar-Menü um eine Option erweitert, mit der Sie die Ziel-Trails vorübergehend aus dem Radarfeld entfernen können. Die Ziel-Trails werden nach einiger Zeit wieder eingeblendet, bis Sie sie deaktivieren, wie oben erläutert.

Radarpalette

Sie können verschiedene Farben (Paletten) verwenden, um Details in Ihrem Radarfeld abzubilden.

Radarausrichtung

Die Radarausrichtung wird in der oberen linken Ecke des Radarfeldes als HU (Steuerkurs oben), NO (Nord oben) oder CU (Kurs oben) angezeigt.

Fahrtrichtung oben

Im Modus Fahrtrichtung oben ist die Kurslinie auf dem Radarbild auf die 0°-Angabe auf der Peilskala sowie die Oberseite des Bildschirms ausgerichtet. Das Radarbild wird relativ zum eigenen Schiff angezeigt. Wenn das Schiff wendet, dreht sich auch das Radarbild.

→ **Hinweis:** Die Option Fahrtrichtung oben ist nur im Modus Relative Bewegung verfügbar. Es ist der einzige verfügbare Ausrichtungsmodus, wenn das Radar nicht mit einer Kursquelle verbunden ist.

Nord oben

Im Modus Nord oben steht die 0°-Anzeige auf dem Radarbild für Norden. Die Kurslinie auf dem Radarbild richtet sich nach dem Kurs des eigenen Schiffes, welcher vom Kreiselkompass ermittelt wird. Wenn das Schiff wendet, passt sich die Kurslinie dem geänderten Schiffskurs an, während das Radarbild seine Position unverändert beibehält.

Die Ausrichtung Nord oben ist nur verfügbar, wenn eine Kursquelle mit dem Radar verbunden ist. Wenn die Kursdaten verloren gehen, schaltet das System automatisch zur Ausrichtung Fahrtrichtung oben um.

Kurs oben

Im Modus Kurs oben zeigt die Oberseite der Peilungsskala den tatsächlichen, von Norden aus gemessenen Kurs des Schiffes an und zwar zu dem Zeitpunkt, an dem die Option Kurs oben aktiviert war. Wenn das Schiff wendet, behält die Peilungsskala eine feste Position bei, während sich die Kurslinie mit der Pendelbewegung und der Kursänderung des Schiffes dreht.

Die Ausrichtung Kurs oben kann durch die erneute Auswahl des Modus Kurs oben zurückgesetzt werden.

Radar-Laufmodus

Die Radarbewegung wird in der linken oberen Ecke des Radarfelds als TM (True Motion) oder RM (Relative Motion) angezeigt.

Relative Bewegung

In diesem Modus behält Ihr Schiff eine feste Position auf dem Radar-Bild bei, und alle anderen Objekte bewegen sich relativ zu Ihrer Position.

Sie können festlegen, wo sich die feste Position befinden soll (siehe dazu den Abschnitt "*Verschieben der PPI-Mitte*" auf Seite 114).

Echte Bewegung

In diesem Modus bewegen sich Ihr Schiff und andere bewegte Ziele auf dem Radar-PPI. Alle statischen Objekte behalten eine feste Position bei. Wenn das Schiffssymbol 75 % des Bildschirm-Radius (**A**) erreicht, wird das Radarbild mit dem Schiffssymbol neu positioniert (**B**) – und zwar um 180° in die entgegengesetzte Richtung des aktuellen Kurses.

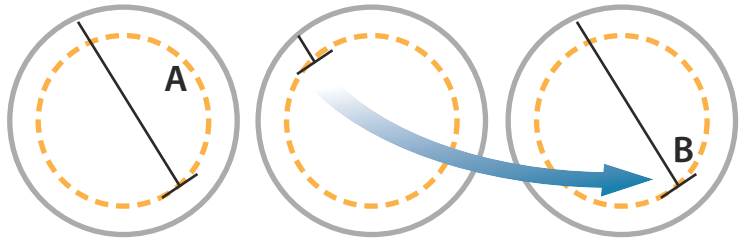

Wenn echte Bewegung ausgewählt wird, kann die Reset-Option für diesen Modus über das Menü aktiviert werden. Dadurch sind Sie in der Lage, das Radarbild manuell zurückzusetzen und das Schiffssymbol wieder in der anfänglichen Position zu platzieren.

→ **Hinweis:** Die echte Bewegung steht nur zur Verfügung, wenn Nord oben oder Kurs oben als Ausrichtungsmodus für das Radarbild ausgewählt wurde.

Verschieben der PPI-Mitte

Sie können die Ausgangsposition der Antenne auf dem PPI des Radars an eine andere Stelle verschieben. Dafür stehen die in den nächsten Abschnitten beschriebenen Optionen zur Verfügung.

→ **Hinweis:** Das Verschieben der PPI-Mitte ist ausschließlich bei relativer Bewegung möglich.

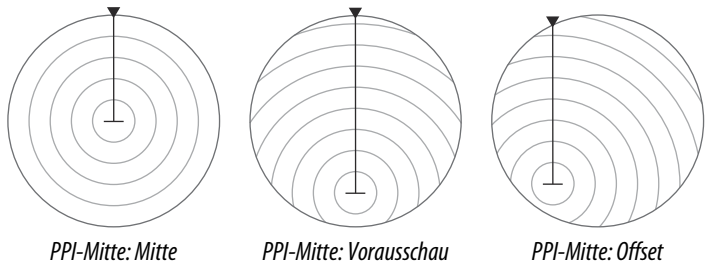

Sie können die Antennenmitte auf die PPI-Mitte zurücksetzen, indem Sie auf die Option Offset im Menü Ansicht zurückgreifen.

→ **Hinweis:** Die Peilskala richtet sich nach dem gemeinsamen Referenzpunkt (CCRP), während der Offset der Einstellung der Radarantennenposition auf dem PPI dient. Das maximale Off-Centering beläuft sich auf 75 % des Radius des aktuellen Bereichs. Dies kann dazu führen, dass sich der CCRP außerhalb der Peilskala befindet. In solchen Fällen werden die Messungen

auch weiterhin mithilfe des CCRP durchgeführt und die Peilskala entsprechend komprimiert.

Mitte

Durch die Mitte-Option wird die Antennenposition auf die Mitte des PPI zurückgesetzt.

Vorausblick

Die Vorausblick-Option dient dazu, den bestmöglichen Blick nach vorn zu ermöglichen. Bei der Auswahl dieser Option wird die PPI-Mitte bei 70 % des Radius des PPI platziert, und zwar in einem Winkel von 180° zur Oberseite des Displays.

→ **Hinweis:** Die Vorausblick-Option steht nur bei der Radarausrichtung Steuerkurs oben zur Verfügung.

Versatz zur Cursor-Position

Mit dieser Option können Sie den Cursor für die Auswahl der Antennenmitte verwenden. Bei der Auswahl dieser Option wird die PPI-Mitte sofort zur Cursor-Position versetzt.

EBL-/VRM-Marker

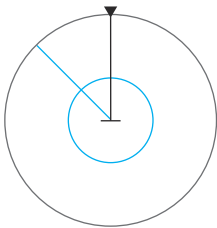

Mit der elektronischen Peillinie (EBL) und dem variablen Messring (VRM) können Sie schnell zu allen Schiffen und Landmassen im Radarfeld die Distanzen und Peilungen messen. Es können zwei verschiedene EBL/VRMs auf dem Radarbild platziert werden.

EBL/VRMs werden standardmäßig ausgehend von der Mitte des Schiffes positioniert. Allerdings ist es möglich, den Referenzpunkt an jede andere Position im Radarbild zu versetzen.

Wenn Sie den Cursor positioniert haben, können Sie EBL/VRM ein- und ausschalten, indem Sie die entsprechenden Marker in der Datenleiste auswählen oder die Marker über das Menü deaktivieren.

Definieren eines EBL-/VRM-Markers

1. Stellen Sie sicher, dass der Cursor nicht aktiv ist.
2. Rufen Sie das Menü auf, wählen Sie **EBL/VRM** und dann **EBL/VRM 1** oder **EBL/VRM 2** aus.
 - Der EBL/VRM-Marker wird jetzt auf dem Radarbild positioniert.

3. Wählen Sie im Menü die Einstellungsoption aus, wenn Sie den Marker neu positionieren müssen. Ziehen Sie dann den Marker auf die neue Position auf dem Radarbild.
4. Wählen Sie die Option Speichern (Save) aus, um Ihre Einstellungen zu sichern.

Platzieren von EBL/VRM-Markern mithilfe des Cursors

1. Positionieren Sie den Cursor im Radarbild.
2. Aktivieren Sie das Menü.
3. Wählen Sie einen der EBL/VRM-Marker aus.
 - Die EBL-Linie und der VRM-Kreis werden entsprechend der Cursor-Position positioniert.

Versetzen einer EBL/VRM-Markierung

1. Stellen Sie sicher, dass der Cursor nicht aktiv ist.
2. Rufen Sie das Menü auf, wählen Sie **EBL/VRM** aus und anschließend die Markierung, deren Versatz (Offset) Sie berücksichtigen wollen.
3. Wählen Sie die Option Versatz (Offset) aus.
4. Positionieren Sie den Cursor im Radarfeld, um die Offset-Position (Versatzposition) festzulegen.
5. Wählen Sie die Option Speichern (Save) aus, um Ihre Einstellungen zu sichern.

Sie können über das Menü die EBL-/VRM-Mitte auf die Schiffsposition zurücksetzen.

Definieren einer Guard Zone um das Schiff

Eine Guard Zone ist ein Bereich (entweder kreisförmig oder in Form eines Kreisschnitts), den Sie im Radarbild definieren. Wenn der Alarm aktiviert ist, informiert er sie, wenn ein Radarziel in den Bereich eintritt oder ihn verlässt.

Definieren einer Schutzzone

1. Stellen Sie sicher, dass der Cursor nicht aktiv ist.
2. Aktivieren Sie das Menü, wählen Sie **Schutzzone** und anschließend eine der Zonen aus.
3. Wählen Sie die gewünschte Zonenform aus.
 - Die Einstellungsoptionen hängen von der Form der Schutzzone ab.

4. Wählen Sie **Einstellen** aus, um die Einstellungen für die Schutzzone festzulegen. Die Werte können über das Menü oder durch Ziehen im Radarfeld festgelegt werden.
 - **A**: Peilung, bezogen auf den Kurs des Schiffes
 - **B**: Tiefe
 - **C**: Bereich, relativ zur Schiffsmitte
 - **D**: Breite
5. Wählen Sie die Option Speichern (Save) aus, um Ihre Einstellungen zu sichern.

Wenn Sie die Schutzzonen positioniert haben, können Sie sie über den entsprechenden Abschnitt im Daten-Fenster aktivieren und deaktivieren.

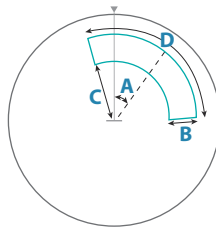

Form: Sektor

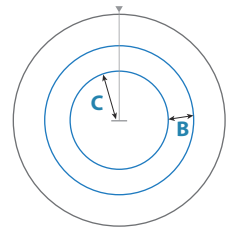

Form: Kreis

Alarm-Einstellungen

Es wird ein Alarm ausgelöst, wenn ein Radarziel in die Guard Zone eindringt. Sie können festlegen, ob der Alarm ausgelöst werden soll, wenn das Ziel in die Zone eintritt oder sie verlässt.

Empfindlichkeit

Die Empfindlichkeit der Guard Zone kann so eingestellt werden, dass Alarme für kleine Ziele vermieden werden.

MARPA-Ziele

Wenn das System über einen Kurssensor verfügt, kann die MARPA-Funktion (Mini Automatic Radar Plotting Aid) verwendet werden, um bis zu zehn Radarziele nachzuverfolgen.







Sie können Alarme definieren, die Sie informieren, wenn ein Ziel zu nahe kommt. "**Radareinstellungen**" auf Seite 120

MARPA-Tracking ist ein wichtiges Hilfsmittel, um Kollisionen zu vermeiden.

→ **Hinweis:** Für MARPA sind Kursdaten für das Radar und das GO XSE erforderlich.

MARPA-Zielsymbole

Das System verwendet die nachfolgend aufgeführten Zielsymbole.

	MARPA-Ziel wird empfangen. In der Regel sind 10 vollständige Rotationen des Scanners erforderlich.
	Überwachung von MARPA-Ziel (nicht in Bewegung oder vor Anker).
	Überwachung von MARPA-Ziel mit Verlängerungslinie in sicherer Entfernung
	Gefährliches MARPA-Ziel. Ein Ziel wird als gefährlich eingestuft, wenn es in die im Radarfeld definierte Guard Zone eindringt.
	Wenn über einen bestimmten Zeitraum keine Signale empfangen werden, wird ein Ziel als verloren eingestuft. Das Zielsymbol zeigt die letzte gültige Position des Ziels, bevor keine Daten mehr empfangen wurden.
	Ausgewähltes MARPA-Ziel. Es wird durch Platzieren des Cursors auf dem Zielsymbol aktiviert. Das Ziel wird wieder als standardmäßiges Zielsymbol angezeigt, wenn der Cursor entfernt wird.

Verfolgen von MARPA-Zielen

1. Positionieren Sie den Cursor auf dem Ziel im Radarbild.
2. Wählen Sie im Menü die Option **Übernehme Ziele** aus.
3. Wiederholen Sie den Vorgang, wenn Sie weitere Ziele verfolgen möchten.

Nachdem Sie Ihre Ziele festgelegt haben, können bis zu zehn Antennen-Drehungen erforderlich sein, um ein Ziel zu erfassen und zu verfolgen.

Abbrechen der Verfolgung von MARPA-Zielen

Wenn Ziele verfolgt werden, werden im Radarmenü Optionen zum Abbrechen einzelner Ziele oder zum Beenden der Tracking-Funktion angezeigt.

Sie können die Verfolgung einzelner Ziele abbrechen, indem Sie das Symbol für ein Ziel auswählen, bevor Sie das Menü aktivieren.

Anzeigen von MARPA-Zielinformationen

Wenn das Pop-up-Fenster aktiviert ist, können Sie ein MARPA-Ziel auswählen, um grundlegende Zielinformationen anzuzeigen. Außerdem werden im Daten-Fenster Informationen zu den drei MARPA-Zielen angezeigt, die sich am nächsten zum Schiff befinden. Wenn ein Ziel ausgewählt wurde, können detaillierte Informationen zum Ziel über das Menü angezeigt werden.

Sie können Informationen über alle MARPA-Ziele mit der Option **Schiffe** auf der Startseite anzeigen.

MARPA Alarmeinstellungen

Sie können die folgenden MARPA-Alarme definieren:

- **MARPA-Ziel verloren**
Legt fest, ob ein Alarm ausgelöst wird, wenn ein MARPA-Ziel verloren geht.
- **MARPA nicht verfügbar**
Legt fest, ob ein Alarm ausgelöst wird, wenn Sie nicht über die zur Ausführung von MARPA erforderlichen Eingaben verfügen (gültige GPS-Position und an den Radarserver angeschlossenen Kursensor).

Aufzeichnen von Radardaten

Sie können Radardaten aufzeichnen und die Datei im GO XSE selbst oder auf einer Speicherkarte speichern, die Sie in den Kartenleser des Gerätes gesteckt haben.

In einer aufgezeichneten Radardatei können Ereignisse oder Betriebsfehler dokumentiert werden. Außerdem können aufgezeichnete Radardateien für den Simulator verwendet werden.

Wenn mehrere Radargeräte verfügbar sind, können Sie auswählen, welche Quelle aufgezeichnet wird.

Radareinstellungen

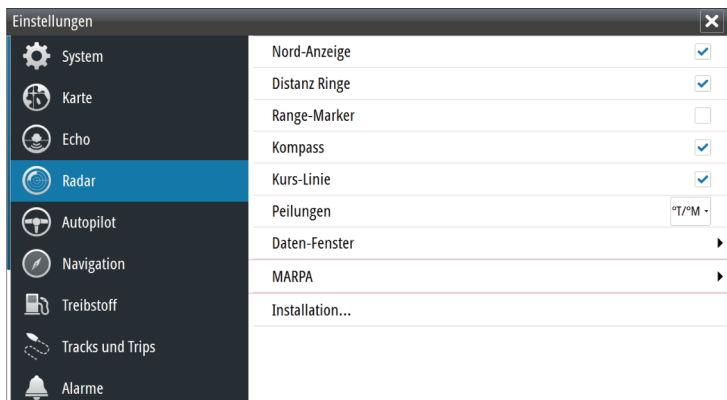
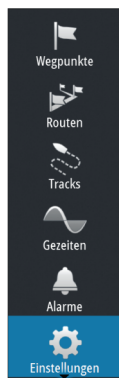

Radarsymbole

Sie können auswählen, welche optionalen Radarelementen, der aktiviert bzw. deaktiviert werden zusammengefasst als aus dem Menü. Siehe Radarfeld-Abbildung.

Peilungen

Hiermit wählen Sie aus, ob die Radarpeilung mit Bezug auf die magnetische Nordrichtung (°T/°M) oder auf Ihren relativen Kurs (°R) gemessen werden soll.

Daten-Fenster

Schaltet die Radardatenleiste ein/aus. Siehe Radarfeld-Abbildung. In der Datenleiste können bis bis zu 3 Ziele angezeigt werden, die nach Entfernung in absteigender Reihenfolge aufgeführt werden. Sie können festlegen, dass MARPA-Ziele oben und vor AIS-Zielen angezeigt werden, auch wenn die AIS-Ziele näher an Ihrem Schiff sind.

MARPA-Einstellungen

Sie können die Länge des MARPA-Trails definieren, um die Bewegung des Ziels leichter verfolgen zu können.

Sie können einen Kreis um Ihr Schiff einfügen, um den Gefahrenbereich zu markieren. Der Radius des Kreises entspricht dem nächsten Punkt der Annäherung, wie im Dialog Gefährliches Fahrzeug. Siehe "*Definition gefährlicher Schiffe*" auf Seite 171. Wird ein Alarm ausgelöst, wenn ein Schiff in Ihre Sicherheitszone fährt.

Installation

Für die Radarinstallation wird die Option verwendet, die im separaten Installationshandbuch zum GO XSE beschrieben ist.

10

Echolot

Die Echosounder-Funktion ermöglicht die Anzeige des Wassers und des Grundes unter Ihrem Schiff, sodass Sie Fische entdecken und die Struktur des Meeresgrundes untersuchen können.

Das Echosounder Bild

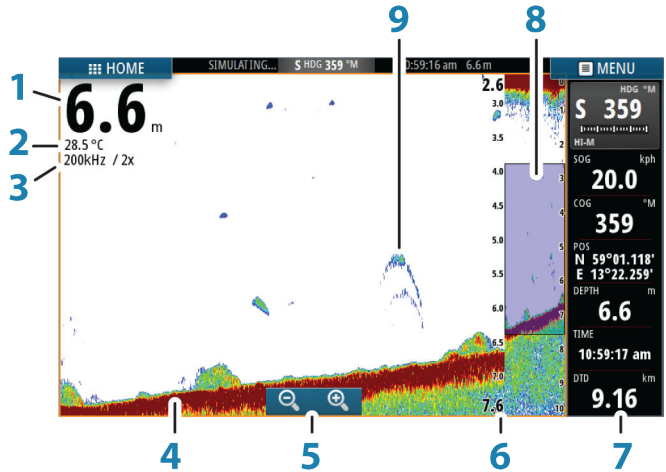

- 1 Tiefe
- 2 Temperatur
- 3 Frequenz und Zoom-Maßstab
- 4 Meeresgrund
- 5 Zoomtasten
- 6 Tiefenbereich-Maßstab
- 7 Instrumentenfeld
- 8 Zoomleiste
- 9 Fischbögen

Zoomen von Bildern

So verwenden Sie die Zoom-Funktion für Bilder:

- mit den Zoom-Tasten (+ oder -)

Das Zoomniveau wird auf der oberen linken Seite des Bildes angezeigt.

Wenn Sie ein Bild vergrößern, wird der Meeresgrund am unteren Bildschirmrand angezeigt, unabhängig davon, ob das Gerät sich im manuellen oder im Autobereichsmodus befindet.

Ist der Bereich viel kleiner eingestellt als die tatsächliche Tiefe, kann das Gerät beim Zoomen den Meeresgrund nicht finden.

Wenn der Cursor aktiv ist, wird die Anzeige um den Bereich vergrößert, auf den der Cursor zeigt.

Zoomleiste

Die Zoomleiste wird beim Verkleinern oder Vergrößern des Bildes angezeigt.

Ziehen Sie die Zoomleiste in vertikale Richtung, um andere Bereiche der Wassersäule anzuzeigen.

Verwenden des Cursors im Bild

Der Cursor kann verwendet werden, um eine Entfernung zu einem Ziel zu messen, eine Position zu markieren und um Ziele auszuwählen.

Der Cursor wird standardmäßig nicht auf dem Bild angezeigt.

Wenn Sie den Cursor auf dem Bild positionieren, hält der Bildschirm an, und es wird die Tiefe an der Cursor-Position angezeigt. Außerdem wird das Informationsfenster aktiviert.

Entfernen Sie den Cursor und die Cursor-Elemente aus dem Feld, indem Sie die Option **Cursor löschen** auswählen.

GoTo cursor (Zur Cursorposition wechseln)

Sie wechseln zu einer ausgewählten Position im Bild, indem Sie die Cursor im Feld positionieren und dann die Menüoption **GoTo Cursor** (Zur Cursor-Position wechseln) auswählen.

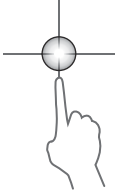

Die Cursor-Hilfsfunktion

Die Cursor-Hilfsfunktion ermöglicht die Feinabstimmung und genaue Platzierung des Cursors, ohne dass dabei Details von Ihrem Finger verdeckt werden.

Aktivieren Sie den Cursor im Feld, halten Sie dann den Finger auf den Bildschirm gedrückt, um vom Cursor-Symbol zu einem Auswahlkreis zu wechseln, der über Ihrem Finger angezeigt wird.

Ziehen Sie den Auswahlkreis – ohne den Finger vom Bildschirm zu nehmen – auf die gewünschte Position.

Wenn Sie den Finger vom Bildschirm nehmen, wird zur normalen Cursor-Bedienung zurückgekehrt.

Entfernungsmessung

Sie können den Cursor verwenden, um die Entfernung zwischen den Positionen zweier Beobachtungspunkte im Bild zu messen.

1. Positionieren Sie den Cursor auf den Punkt, ab dem Sie die Entfernung messen wollen.
2. Starten Sie die Messfunktion im Menü.
3. Positionieren Sie den Cursor auf den zweiten Messpunkt.
 - Es wird eine Linie zwischen den Messpunkten gezogen und die Distanz wird im Informationsfenster angegeben.
4. Wählen Sie bei Bedarf weitere neue Messpunkte aus.

Mit dem Menü können Sie den Start- und Endpunkt neu positionieren, solange die Messfunktion aktiv ist.

Wenn Sie **Beende Messung** wählen, wird der normale Bildlauf wiederaufgenommen.

Speichern von Wegpunkten

Sie können einen Wegpunkt an einer ausgewählten Stelle speichern, indem Sie den Cursor im Feld positionieren und dann die Option "Neuer Wegpunkt" (New waypoint) im Menü auswählen.

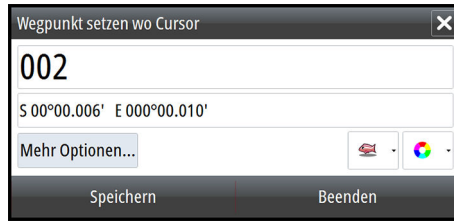

Anzeigen der Historie

Sie können den Echolotverlauf anzeigen, indem Sie das Bild verschieben.

Um den normalen Bildlauf wieder zu aktivieren, wählen Sie die Menü-Option **Cursor löschen** aus.

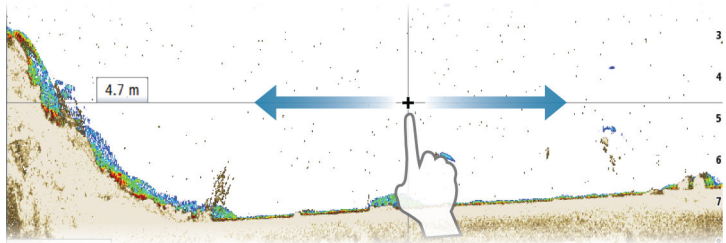

Einrichten des Bildes

Verwenden Sie die Echosounder-Menüoptionen, um das Bild einzurichten. Wenn der Cursor aktiviert ist, werden einige Funktionen im Echosounder-Menü durch Cursormodus-Funktionen ersetzt. Tippen Sie auf **Cursor löschen (Clear Cursor)**, um zum normalen Echosounder-Menü zurückzukehren.

Der Bereich

Die Bereichseinstellung legt die auf dem Bildschirm angezeigte Wassertiefe fest.

Frequenz

Das Gerät unterstützt verschiedene Schwingerfrequenzen. Welche Frequenzen verfügbar sind, hängt vom angeschlossenen Schwinger-Modell ab.

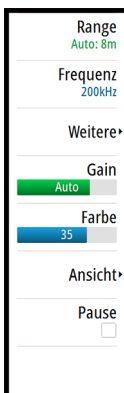

Sie können zwei Frequenzen gleichzeitig anzeigen, indem Sie zwei Echosounder-Bedienfelder auf der **Startseite** auswählen.

Eine Frequenz ist der Ton, den ein Schwinger abgibt. Schwinger wurden speziell für den Einsatz in verschiedenen Frequenzbereichen konzipiert, da verschiedene Frequenzen verschiedene Eigenschaften aufweisen.

- Eine geringe Frequenz, wie z. B. 50 kHz, dringt sehr tief nach unten. Sie erzeugt einen breiteren Kegel, ist gegenüber Rauschen jedoch empfindlicher. Sie eignet sich ideal für die Bodenunterscheidung und Suchen in großflächigen Einzugsbereichen.
- Eine höhere Frequenz, wie z. B. 200 kHz, gewährleistet eine bessere Differenzierung und ist gegenüber Rauschen weniger empfindlich. Sie eignet sich gut für die Zieldifferenzierung sowie für schnellere Schiffe.

Gain (Verstärkung)

Der Gain-Wert bestimmt die Empfindlichkeit. Je höher der Gain-Wert, desto mehr Details werden im Bild angezeigt. Eine höhere Gain-Einstellung kann jedoch auch zu mehr störenden Hintergrundechos im Bild führen. Wenn der Gain-Wert dagegen zu niedrig ist, werden schwache Echos möglicherweise nicht angezeigt.

Auto-Gain

Mit der Option "Auto-Gain" (automatische Verstärkungsregelung) wird die Empfindlichkeit auf einen Wert festgelegt, der für die meisten Bedingungen gut geeignet ist. Wenn Sie die automatische Gain-Einstellung ausgewählt haben, können Sie eine positive oder negative Verschiebung definieren, die auf den Auto-Gain-Wert angewendet wird.

Farbe

Starke und schwache Echosignale werden in verschiedenen Farben dargestellt, um die unterschiedlichen Signalstärken anzuzeigen. Die Farben hängen von der ausgewählten Palette ab. Wenn Sie die Farbeinstellung erhöhen, werden mehr Echos am Skalenende für starke Echos angezeigt.

DownScan-Optionen

Bietet Optionen zur Festlegung des DownScan-Bildes. Diese Menüoption ist verfügbar, wenn im Feld "Echo settings" (Echolot-Einstellungen) die Option für das DownScan-Overlay ausgewählt wird. Weitere Informationen finden Sie unter *"Echolot-Einstellungen"* auf Seite 133.

Anhalten des Bildes

Sie können das Bild anhalten, um es genauer zu überprüfen.

Diese Funktion ist hilfreich, wenn Sie einen Wegpunkt exakt im Bild positionieren möchten und wenn Sie den Cursor verwenden, um eine Entfernung zwischen zwei Punkten im Bild zu messen.

Wenn "Pause" aktiviert ist, sendet Echosounder keine Ping-Signale an den Schwinger. Das System erfasst keine Echosounder Daten, wenn es auf diese Weise angehalten wird.

Weitere Optionen

Die weiteren Optionen sind nur verfügbar, wenn der Cursor nicht aktiv ist.

Störunterdrückung

Signalstörungen durch Bilgepumpen, Motorvibrationen und Luftblasen können zu Störerechos auf dem Bild führen.

Die Option Störunterdrückung filtert die Auswirkungen von Signalstörungen und reduziert Störerechos auf dem Bildschirm.

TVG

Wellengang und Nachlaufströmungen können zu Störerechos auf dem Bildschirm nahe der Oberfläche führen. Mit der TVG-Option (Time Variable Gain) werden Oberflächen-Störerechos reduziert, indem die Empfindlichkeit des Empfängers nahe der Oberfläche verringert wird.

→ **Hinweis:** Um unter den meisten Bedingungen eine optimale Bildwiedergabe und Klarheit zu gewährleisten, ist der Standardwert auf 3, den Maximalwert, eingestellt (Bereich von 0-3).

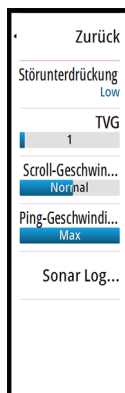

Verlaufsgeschwindigkeit

Sie können die Verlaufsgeschwindigkeit des Bildes auf dem Bildschirm auswählen. Eine hohe Verlaufsgeschwindigkeit aktualisiert das Bild schnell, eine langsame zeigt einen längeren Verlauf.

→ **Hinweis:** Unter bestimmten Bedingungen kann es notwendig sein, die Scroll-Geschwindigkeit anzupassen, um ein aussagekräftigeres Bild zu erhalten, darunter zum Beispiel die Einstellung des Bildes auf eine schnellere Geschwindigkeit beim senkrechten Fischen von fester Position aus.

Ping-Geschwindigkeit

Über die Ping-Geschwindigkeit wird festgelegt, wie häufig der Schwinger Signale ins Wasser sendet. Standardmäßig ist die Ping-Geschwindigkeit auf "max" eingestellt. Die Ping-Geschwindigkeit muss eventuell angepasst werden, um Störungen oder spezielle Fischfangbedingungen zu berücksichtigen.

Starten der Aufzeichnung von Protokoll Daten

Sie können die Aufzeichnung von Protokoll Daten beginnen und die Datei intern im Gerät oder auf einer Karte speichern, die Sie in den Kartenleser des Gerätes gesteckt haben.

Die Funktion wird über die Menü-Option **Weitere** aktiviert.

Wenn die Daten aufgezeichnet werden, blinkt oben links ein rotes Symbol und am unteren Bildschirmrand wird in regelmäßigen Abständen eine Meldung angezeigt.

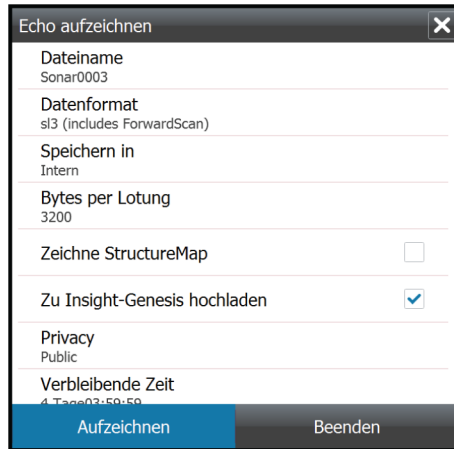

Dateiname

Geben Sie den Namen der Aufzeichnung ein (Log).

Dateiformat

Wählen Sie ein Dateiformat aus dem Dropdown-Menü aus: SLG (nur Echosounder), XTF (nur Structure*), SL2 (Echosounder und Structure) oder SL3 (umfasst StructureScan 3D).

→ **Hinweis:** Das XTF-Format wird nur für bestimmte Echosounder-Anzeige-Tools von Fremdanbietern verwendet.

"Save to" (Speichern unter)

Wählen Sie aus, ob die Aufzeichnung auf dem Gerät oder auf einer Speicherkarte im Kartensteckplatz gespeichert werden soll.

Bytes per Lotung

Wählen Sie aus, wie viele Bytes pro Sekunde zum Speichern der Log-Datei verwendet werden sollen. Eine höhere Byte-Zahl ergibt eine bessere Auflösung, führt aber auch zu einer größeren Datei.

Erstellen der StructureMap

Wenn ein StructureScan-Schwinger mit dem Gerät verbunden ist, können die .sl2- oder .sl3-Protokolle in das StructureMap-Format (.smf) konvertiert werden, wenn die Aufzeichnung abgeschlossen

ist. Die Protokolldatei kann über die Option "Datei" auch ins StructureMap-Format konvertiert die Option.

Zu Insight-Genesis hochladen

Nach Abschluss der Aufzeichnung werden die Dateien zu Insight Genesis übertragen, sofern eine Verbindung zu einem WLAN-Hotspot besteht. Weitere Informationen zu WLAN-Hotspots finden Sie unter "*WLAN-Verbindung*" auf Seite 156.

Datenschutz

Sofern Ihr Insight Genesis-Konto dies gestattet, können Sie Ihre aufgezeichneten Lot-/Sonar-Speicherdaten in Insight Genesis als privat oder öffentlich zugänglich markieren.

Verbleibende Zeit

Zeigt den verbleibenden Speicherplatz für Aufnahmen.

Beenden der Aufzeichnung von Protokoll Daten

Wählen Sie im Dialogfeld Aufzeichnen der Echolotdaten (Recording Echo) **Beenden** (Stop), um die Aufzeichnung aller Echolotdaten vollständig zu beenden.

→ **Hinweis:** Wenn Sie die Option **Zu Insight-Genesis hochladen** ausgewählt haben und mit einem WLAN-Hotspot verbunden sind, werden Ihre aufgezeichneten Daten an Insight Genesis übertragen, wenn Sie **Stop** wählen.

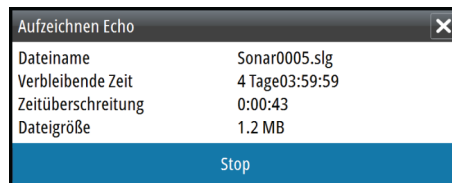

Anzeigen der aufgezeichneten Sonardaten

Sie können intern oder extern gespeicherte Sonaraufzeichnungen gleichermaßen auswählen und überprüfen, wenn die Option

"Sonar-Log ansehen" im Dialogfeld Echoloteinstellungen ausgewählt ist. Siehe *"Echolot-Einstellungen"* auf Seite 133.

Die Protokolldatei wird als Pausenbild angezeigt, und Sie steuern das Blättern und die Anzeige über das Wiedergabe-Menü.

Sie können den Cursor im wiedergegebenen Bild verwenden und das Bild wie ein reguläres Echolotbild verschieben.

Wenn mehrere Kanäle in der ausgewählten Echo-Datei aufgezeichnet wurden, können Sie den anzuzeigenden Kanal auswählen.

Sie beenden den Wiedergabemodus über das **X**-Symbol rechts oben im wiedergegebenen Bild.

Echolot-Ansichtsoptionen

Optionen für einen geteilten Bildschirm

Zoom

Der Zoom-Modus bietet eine vergrößerte Sicht des Sonarbildes auf der linken Seite des Feldes.

Standardmäßig ist eine zweifache Vergrößerung eingestellt. Sie können entweder im Dropdown-Menü eine bis zu achtfache Vergrößerung auswählen oder über die Zoom-Schaltflächen (+ bzw. -).

Der Bereich zwischen den Zoomleisten auf der rechten Seite des Displays zeigt, welcher Bereich vergrößert wird. Wenn Sie den Vergrößerungsfaktor erhöhen, wird der Bereich verkleinert. Dies erkennen Sie an der verringerten Entfernung zwischen den Zoomleisten.

Bottom Lock (Bodenfokus)

Der Modus Bottom Lock (Bodenfokus) ist hilfreich, wenn Sie Echos nahe am Grund sehen möchten. In diesem Modus zeigt die linke Seite des Feldes ein Bild, in dem der Grund abgeflacht ist. Die Bereichsskala wird so geändert, dass vom Meeresgrund (0) nach oben gemessen wird. Die Grund- und die Nulllinie werden immer im linken Bild angezeigt, unabhängig von der Bereichsskala. Der Skalierungsfaktor für das Bild auf der linken Seite des Feldes wird eingestellt, wie im Abschnitt zur Zoom-Option erläutert.

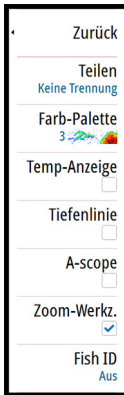

Farb-Paletten

Sie können zwischen verschiedenen Paletten für die Anzeige wählen, die für eine Vielzahl von Fischfangbedingungen optimiert sind.

Temperaturanzeige

Die Temperaturanzeige dient zum Veranschaulichen von Änderungen der Wassertemperatur.

Wenn eingeschaltet, werden eine farbige Linie und die Temperatur in Zahlen auf dem Echosounder-Bild angezeigt.

Tiefenlinie

Für den Meeresgrund kann eine Tiefenlinie angezeigt werden, damit es einfacher ist, den Meeresgrund von Fischen und Strukturen zu unterscheiden.

Amplitudenanzeige

Die Amplitudenanzeige zeigt Echos in Echtzeit an, wenn sie das Gerät erreichen. Die Stärke des jeweiligen Echos wird sowohl durch die Breite als auch durch die Farbe angezeigt.

Zoomleisten

Die Zoomleisten zeigen den Bereich, der in der geteilten Zoom-Ansicht vergrößert ist.

Die Bereichsleisten auf der rechten Seite des Displays zeigen, welcher Bereich auf der linken Seite vergrößert dargestellt wird. Wenn Sie den Vergrößerungsfaktor erhöhen, wird der Bereich verkleinert. Dies erkennen Sie an der verringerten Entfernung zwischen den Zoomleisten.

Sie können die Zoomleisten auf der rechten Seite nach oben und nach unten bewegen, sodass das Bild auf der linken Seite verschiedene Tiefen in der Wassersäule zeigt.

Fisch-ID

Sie können auswählen, wie die Echos auf dem Bildschirm angezeigt werden sollen. Sie können auch festlegen, ob durch einen Piepton angegeben werden soll, wenn eine Fisch-ID im Feld angezeigt wird.

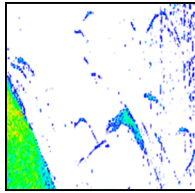

Traditionelle Fisch-Echos

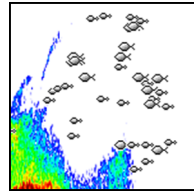

Fischsymbole

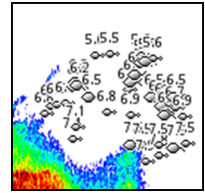

Fischsymbole und
Tiefenangabe

→ **Hinweis:** Es handelt sich nicht bei allen Fischsymbolen tatsächlich um Fische.

Echosounder-Einstellungen

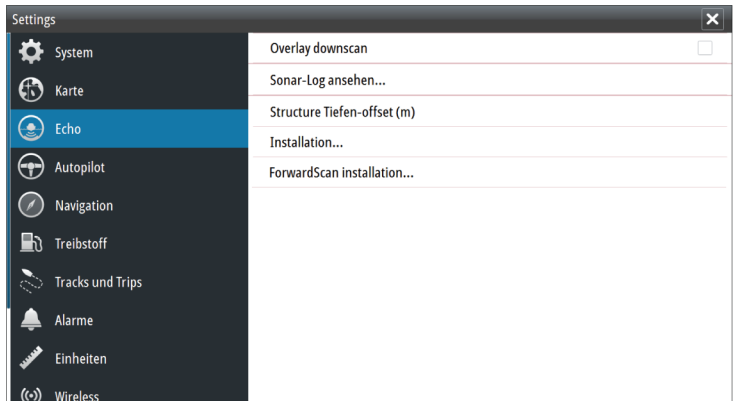
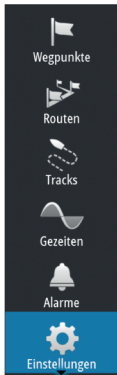

DownScan-Overlay

Wenn ein HDI-Schwinger mit DownScan an Ihr System angeschlossen ist, können Sie DownScan-Bilder in das reguläre Echosounder Bild einblenden.

Wenn die Funktion aktiviert ist, werden im Echosounder Menü grundlegende DownScan-Optionen angezeigt.

Anzeigen des Echosounder-Logs

Dient zur Anzeige von Echosounder Aufzeichnungen. Die Log-Datei wird als Pausenbild angezeigt, und Sie steuern den Bildlauf und die Anzeige über das Menü.

Sie können den Cursor im Bild verwenden, Entfernungen messen und Anzeigeoptionen wie bei einem Echtzeitbild des Echosounder. Wenn mehrere Kanäle in der ausgewählten Echosounder-Datei aufgezeichnet wurden, können Sie den anzuzeigenden Kanal auswählen.

Sie beenden die Funktion über das **X** oben rechts.

Struktur-Tiefenoffset

Einstellung für Structure-Schwinger

Alle Schwinger messen die Wassertiefe vom Schwinger zum Grund. Dies bedeutet, dass die Messwerte der Wassertiefe weder die Distanz vom Schwinger zum niedrigsten Punkt des Bootes im Wasser noch die Entfernung vom Schwinger zur Wasseroberfläche berücksichtigen.

Um die Tiefe vom niedrigsten Punkt des Bootes auf den Boden anzuzeigen, gehen Sie folgendermaßen vor. Messen Sie vor dem Einstellen des Struktur-Offsets die Distanz vom Strukturschwinger zum niedrigsten Punkt des Bootes im Wasser. Wenn diese Distanz beispielsweise 0,3 m (1 ft) beträgt, wird sie als (minus) -0,3 m (-1 ft) eingegeben.

Um die Tiefe von der Wasseroberfläche bis zum Grund anzuzeigen, gehen Sie folgendermaßen vor. Messen Sie vor dem Einstellen des Struktur-Offsets die Distanz vom Strukturschwinger zur Wasseroberfläche. Wenn diese Distanz beispielsweise 0,3 m beträgt, wird sie als (plus) 0,3 m eingegeben.

Eine Einstellung von 0 (Null) bewirkt, dass die angezeigte Tiefe der Distanz vom Schwinger zum Grund entspricht.

Installation

Wird für die Installation und die Systemeinrichtung verwendet. Weitere Informationen finden Sie im gesonderten GO XSE-Installationshandbuch.

ForwardScan-Installation

Wird für Installation und Setup von ForwardScan verwendet. Siehe dazu "*ForwardScan-Setup*" auf Seite 152.

11

StructureScan

StructureScan liefert mithilfe hoher Frequenzen ein hochauflösendes, naturgetreues Bild des Meeresgrundes.

→ **Hinweis:** Zur Verwendung der StructureScan-Funktionen muss ein StructureScan HD- oder TotalScan-Schwinger installiert sein.

Mit SideScan bietet StructureScan eine breite, detaillierte Abdeckung. Mit DownScan erhalten Sie detaillierte Bilder der Struktur und der Fische direkt unter dem Boot. Wenn der Schwinger angeschlossen ist, erfolgt der Zugriff auf die StructureScan-Seite über die **Startseite**.

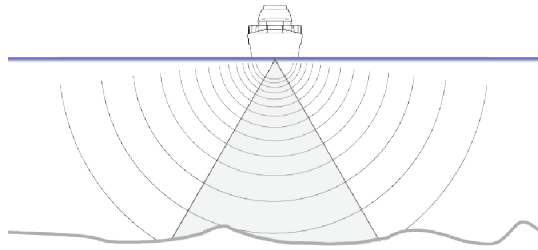

StructureScan-Bild

Ansicht

Das StructureScan-Feld kann als DownScan-Bild oder für die Darstellung des linken/rechten SideScan-Feldes eingerichtet werden.

Das DownScan-Bild kann außerdem als Einblendung in ein reguläres Echosounder-Bild eingefügt werden.

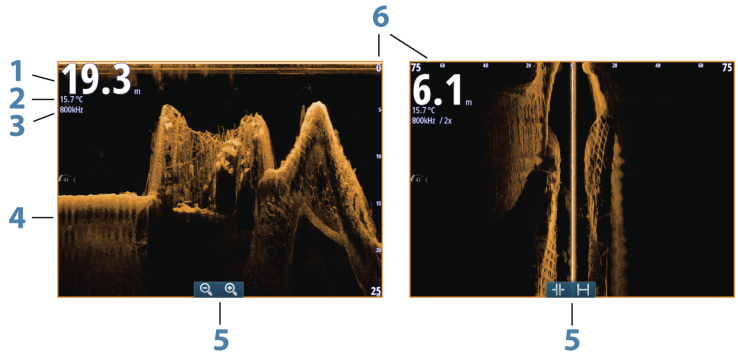

- 1 Tiefe
 - **Hinweis:** Die Tiefenmesswerte sind abhängig von der Einstellung des **Structure-Tiefenoffsets**, siehe "*Struktur-Tiefenoffset*" auf Seite 134.
- 2 Temperatur
- 3 Frequenz
- 4 Meeresgrund
- 5 Symbole für Zoom (DownScan)/Range (SideScan)
- 6 Bereichsskala

Vergößern des StructureScan-Bildes

Sie können StructureScan-Bilder folgendermaßen verkleinern bzw. vergrößern:

- Verwenden Sie die Zoomsymbole des Feldes.
- Führen Sie zwei Finger auf dem Bildschirm auseinander oder zusammen.

Verwenden des Cursors im StructureScan-Feld

Der Cursor wird standardmäßig im StructureScan-Bild nicht angezeigt.

Durch das Positionieren des Cursors auf einem DownScan-Bild wird das Bild angehalten und das Cursor-Informationsfenster und die

Verlaufsleiste werden aktiviert. Auf einem DownScan-Bild wird die Tiefe an der Cursor-Position gezeigt.

Durch das Positionieren des Cursors auf einem SideScan-Bild wird das Bild angehalten und das Cursor-Informationfenster wird aktiviert. Auf einem SideScan-Bild wird die Distanz zum Schiff auf der linken bzw. rechten Seite zur Cursor-Position gezeigt.

GoTo cursor (Zur Cursorposition wechseln)

Sie wechseln zu einer ausgewählten Position im Bild, indem Sie die Cursor im Feld positionieren und dann die Menüoption **GoTo Cursor** (Zur Cursor-Position wechseln) auswählen.

Die Cursor-Hilfsfunktion

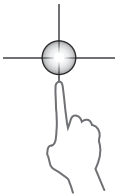

Die Cursor-Hilfsfunktion ermöglicht die Feinabstimmung und genaue Platzierung des Cursors, ohne dass dabei Details von Ihrem Finger verdeckt werden.

Aktivieren Sie den Cursor im Feld, halten Sie dann den Finger auf den Bildschirm gedrückt, um vom Cursor-Symbol zu einem Auswahlkreis zu wechseln, der über Ihrem Finger angezeigt wird.

Ziehen Sie den Auswahlkreis – ohne den Finger vom Bildschirm zu nehmen – auf die gewünschte Position.

Wenn Sie den Finger vom Bildschirm nehmen, wird zur normalen Cursor-Bedienung zurückgekehrt.

Entfernungsmessung

Sie können den Cursor verwenden, um die Entfernung zwischen den Positionen zweier Beobachtungspunkte im Bild zu messen.

1. Positionieren Sie den Cursor auf den Punkt, ab dem Sie die Entfernung messen wollen.
2. Starten Sie die Messfunktion im Menü.
3. Positionieren Sie den Cursor auf den zweiten Messpunkt.
 - Es wird eine Linie zwischen den Messpunkten gezogen und die Distanz wird im Informationsfenster angegeben.
4. Wählen Sie bei Bedarf weitere neue Messpunkte aus.

Mit dem Menü können Sie den Start- und Endpunkt neu positionieren, solange die Messfunktion aktiv ist.

Wenn Sie **Beende Messung** wählen, wird der normale Bildlauf wiederaufgenommen.

Speichern von Wegpunkten

Sie können einen Wegpunkt an einer ausgewählten Stelle speichern, indem Sie den Cursor im Feld positionieren und dann die Option "Neuer Wegpunkt" (New waypoint) im Menü auswählen.

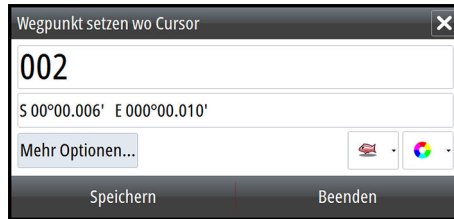

Anzeigen des StructureScan-Verlaufs

Immer wenn der Cursor in einem StructureScan-Feld angezeigt wird, wird auch die Bildlaufleiste angezeigt. Die Bildlaufleiste zeigt das derzeit angezeigte Bild im Verhältnis zur gespeicherten Gesamthistorie des StructureScan-Bildes. Abhängig von der ausgewählten Ansicht wird die Bildlaufleiste auf der äußeren rechten Seite (SideScan) oder am oberen Bildschirmrand (DownScan) angezeigt.

Sie können den Bildverlauf verschieben, indem Sie nach oben/ unten (SideScan) oder links/rechts (DownScan) ziehen.

Setzen Sie den regulären StructureScan-Bildlauf fort, indem Sie auf **Clear Cursor** (Cursor löschen) drücken.



Einrichten des StructureScan-Bildes

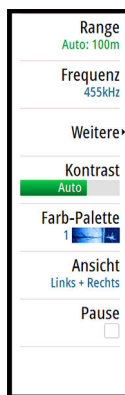

Bereich

Die Bereichseinstellung legt die auf dem Bildschirm angezeigte Wassertiefe und den SideScan-Bereich fest.

Auto Range

Wenn der Bereich auf "Auto" eingestellt ist, stellt das System den Bereich abhängig von der Wassertiefe automatisch ein.

Voreingestellte Bereichsniveaus

Sie können aus verschiedenen voreingestellten Bereichsniveaus wählen.

StructureScan-Frequenzen

StructureScan unterstützt zwei Frequenzen: 455 kHz bietet in den meisten Situationen die ideale Reichweite und Bildqualität, während 800 kHz höhere Details in Flachwasser liefert.

Kontrast

Bestimmt das Helligkeitsverhältnis zwischen den hellen und dunklen Bereichen auf dem Bildschirm.

So stellen Sie den Kontrast ein:

1. Wählen Sie das Kontrast-Symbol aus, oder aktivieren Sie die Option "Kontrast" im Menü, um die Farbanpassungsleiste anzuzeigen.
2. Bewegen Sie den Schieber nach oben oder unten, bis der Kontrast für Sie stimmt. Oder wählen Sie **Auto-Kontrast** aus.

→ **Hinweis:** Wir empfehlen die Verwendung von **Auto-Kontrast**.

Farb-Paletten

Sie können zwischen verschiedenen Paletten für die Anzeige wählen, die für eine Vielzahl von Fischfangbedingungen optimiert sind.

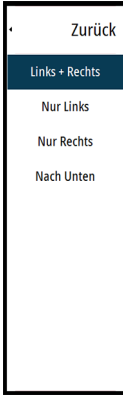

Ansicht

Sie können die StructureScan-Seite als DownScan-Bild einrichten, wobei nur links, nur rechts oder links/rechts angezeigt wird.

Wählen Sie die Menüoption "Ansicht" (View), um die gewünschte Ansicht anzuzeigen.

Anhalten des StructureScan-Bildes

Sie können die StructureScan-Funktion anhalten, um die Strukturen und andere Bilder detaillierter und ausführlicher zu untersuchen.

Diese Funktion ist hilfreich, wenn Sie einen Wegpunkt exakt im StructureScan-Bild positionieren möchten und den Cursor verwenden, um eine Entfernung zwischen zwei Punkten im Bild zu messen.

Weitere StructureScan-Einstellungen

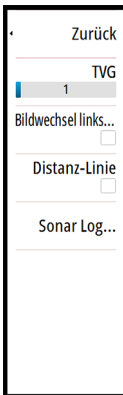

TVG

Wellengang und Nachlaufströmungen können zu Störerechos auf dem Bildschirm nahe der Oberfläche führen. Mit der TVG-Option (Time Variable Gain) werden Oberflächen-Störerechos reduziert, indem die Empfindlichkeit des Empfängers nahe der Oberfläche verringert wird.

→ **Hinweis:** Um unter den meisten Bedingungen eine optimale Bildwiedergabe und Klarheit zu gewährleisten, ist der Standardwert auf 3, den Maximalwert, eingestellt (Bereich von 0-3).

Vertauschen des Strukturbildes nach links oder rechts

Bei Bedarf können Sie die linken/rechten SideScan-Bilder je nach Ausrichtung des Schwingers vertauschen.

Distanz-Linien

Zu dem Bild können Distanz-Linien hinzugefügt werden, um die Tiefe (DownScan) und die Entfernung (SideScan) einfacher einzuschätzen.

Aufzeichnen von StructureScan-Daten

Sie können StructureScan-Daten aufzeichnen und die Datei intern im Gerät GO XSE oder auf einer Speicherkarte im Kartensteckplatz, wie unter *"Aufzeichnen von Echolotdaten starten"* auf Seite 128 beschrieben, speichern.

12

StructureMap

Die StructureMap-Funktion blendet SideScan-Bilder aus einer StructureScan-Quelle auf der Karte als Overlay ein. So kann die Umgebung unter Wasser einfacher in Bezug auf Ihre Position visualisiert werden. Auch die Auswertung von SideScan-Bildern wird vereinfacht.

Das StructureMap-Bild

Im folgenden Beispiel ist eine Kartendarstellung mit der Overlay-Option "Struktur" sowie einer herkömmlichen SideScan-Darstellung zu sehen.

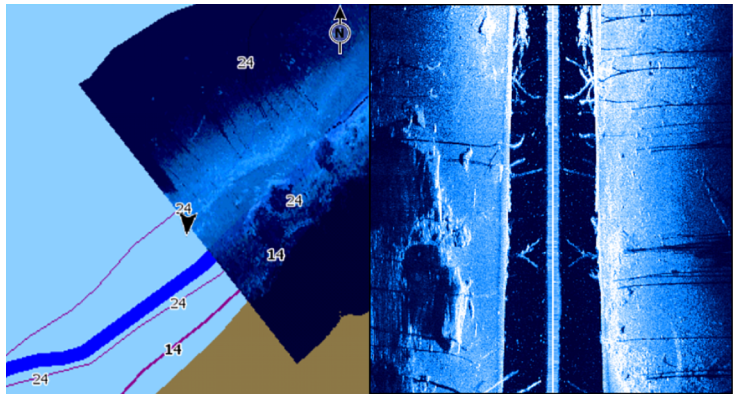

Die Navigation auf der Karte erfolgt bei aktivierter Overlay-Option "Struktur" wie gewohnt:

- Vergrößern bzw. verkleinern Sie die Karte und das gescannte Bild mithilfe der Zoom-Schaltflächen (+ oder -). Zum Anzeigen des gescannten Bildes führen Sie eine Ziehbewegung im Feld aus.

Aktivieren der Overlay-Option "Struktur"

1. Aktivieren Sie die Overlay-Option "Struktur" über das Kartenmenü.
 - Das Kartenmenü wird erweitert, um Strukturoptionen anzuzeigen.
 - Sofort nach der Aktivierung der Overlay-Option "Struktur" werden auf dem Kartenbildschirm Strukturdaten angezeigt.

2. Wählen Sie die Quelle für die Strukturdaten aus.
 - Die Standardeinstellung ist "Live".
- **Hinweis:** Sie können die Overlay-Option "Struktur" auch aktivieren, indem Sie im Datei-Browser eine gespeicherte StructureMap-Datei auswählen.

StructureMap-Quellen

Es können zwei Quellen verwendet werden, um die Strukturdaten auf den Karten als Overlay einzublenden. Es kann aber immer nur eine Quelle angezeigt werden:

- Live-Daten – werden verwendet, wenn StructureScan-Daten im System verfügbar sind.
- Gespeicherte Dateien – aufgezeichnete StructureScan-Daten (*.sl2 oder *.sl3), die in das StructureMap-Format (*.smf) konvertiert werden. Gespeicherte *.smf-Dateien können auch auf Geräten verwendet werden, die nicht mit StructureScan-Quellen verbunden sind.

Live-Quelle

Wenn die Option für Live-Daten ausgewählt ist, wird die SideScan-Bildhistorie als Trail hinter dem Symbol des Schiffs angezeigt. Die Länge des Trails ist vom verfügbaren Speicher des Geräts sowie von den Bereichseinstellungen abhängig. Mit zunehmend belegtem Speicherplatz werden die ältesten Daten automatisch gelöscht, wenn neue Daten hinzugefügt werden. Wenn der Suchbereich vergrößert wird, nimmt die Ping-Geschwindigkeit des StructureScan-Schwingers ab. Breite und Länge des Bildverlaufs werden jedoch erhöht.

- **Hinweis:** Im Live-Modus werden keine Daten gespeichert. Beim Ausschalten des Geräts gehen alle zuletzt aufgezeichneten Daten verloren.

Gespeicherte Dateien

Wenn die Option für gespeicherte Dateien ausgewählt ist, wird die StructureMap-Datei entsprechend den Positionsinformationen der Datei auf der Karte überlagert.

Bei einem großen Kartenmaßstab wird der StructureMap-Bereich so lange durch einen Rahmen gekennzeichnet, bis der Maßstab groß genug ist, um die Strukturdetails zu sehen.

Der Modus für gespeicherte Dateien wird verwendet, um StructureMap-Dateien zu überprüfen und zu untersuchen und um das Boot auf bestimmten Points of Interest auf einem zuvor gescannten Gebiet zu positionieren.

→ **Hinweis:** Wenn gespeicherte Dateien als Quelle verwendet werden, zeigt das Gerät alle auf der Speicherkarte und im internen Speicher des Systems gefundenen StructureMap-Dateien an. Falls mehrere StructureMaps desselben Gebietes vorliegen, kommt es zu einer Überlappung der Bilder und einer unübersichtlichen Kartenansicht. Falls mehrere Speicherdaten desselben Gebiets erforderlich sind, sollten die Karten auf unterschiedlichen Speicherkarten gespeichert werden.

StructureMap-Tipps

- Wenn Sie eine Abbildung von größeren Strukturen (beispielsweise eines Wracks) wünschen, steuern Sie das Schiff nicht direkt darüber. Lenken Sie das Schiff vielmehr links oder rechts an der Struktur vorbei.
- Verwenden Sie bei der Nutzung von StructureScan nicht die Funktion "Auto Range". Stellen Sie die Bereichs-Option für die Struktur auf einen Wert ein, der wesentlich höher (zwei- oder dreimal so hoch) als der Wert für die Wassertiefe ist. So gewährleisten Sie nicht nur einen vollständigen Scan, sondern auch ein Höchstmaß an Genauigkeit bei der Konvertierung.
- Vermeiden Sie eine Überlappung von alten, gespeicherten Trails, wenn Sie einen Bereich in parallelen Abschnitten scannen.

Aufzeichnen von StructureScan-Daten

StructureScan-Daten können über eine Kartendarstellung mit aktivierter Overlay-Option Struktur aufgezeichnet werden.

StructureScan-Aufzeichnungen können auch über eine StructureScan-Darstellung gestartet werden.

Wenn StructureScan-Daten aufgezeichnet werden, blinkt ein rotes Symbol, und am unteren Bildschirmrand wird in regelmäßigen Abständen eine Meldung angezeigt.

→ **Hinweis:** Die Meldung enthält Informationen zur Dateigröße. Achten Sie darauf, dass die Größe der Aufzeichnungen maximal 100 MB beträgt. Damit stellen Sie sicher, dass die Dateikonvertierung schneller abläuft.

Die Aufzeichnung wird gestoppt, indem Sie die Aufzeichnungsfunktion erneut anwählen.

Konvertieren von StructureScan-Daten in das StructureMap-Format

Eine StructureScan-Aufzeichnungs-Datei (.sl2) wird nach der Aufzeichnung über das Aufzeichnungsdialogfeld oder über den Datei-Browser in das StructureMap-Format (.smf) konvertiert.

Sie können Dateien in Standardauflösung oder hoher Auflösung erstellen. Bei hoher Auflösung werden in den SMF-Dateien mehr Details erfasst, wohingegen die Konvertierung länger als bei Verwendung der Standardauflösung dauert und die Dateien größer sind.

Zur Optimierung des Speicherplatzes sollten Sie die StructureScan-Dateien (.sl2) nach der Konvertierung entfernen.

Verwenden von StructureMap mit geografischen Karten

In StructureMap können Sie die Kartenfunktionalität in vollem Umfang beibehalten. Darüber hinaus kann StructureMap mit integrierter Kartografie sowie mit hydrografischen Karten eingesetzt werden, die mit dem System kompatibel sind (beispielsweise von Navionics, Insight und anderen Drittanbietern).

Kopieren Sie bei der Verwendung von StructureMap mit geografischen Karten die StructureMap-Dateien (.smf) in den internen Speicher des Gerätes. Wir empfehlen, Kopien von StructureMap-Dateien auf externen Karten-Speichermedien abzulegen.

Struktur-Optionen

StructureMap-Einstellungen werden über das Menü für Strukturoptionen angepasst. Das Menü ist verfügbar, wenn die Overlay-Option Struktur aktiviert ist.

Wenn gespeicherte StructureMap-Dateien als Quelle verwendet werden, sind nicht alle Optionen verfügbar. Nicht verfügbare Optionen werden grau hinterlegt angezeigt.

Bereich

Einstellen des Suchbereiches.

Transparenz

Stellt die Transparenz des Overlays für die Struktur ein. Mit minimalen Transparenzeinstellungen sind die Kartendetails fast komplett vom StructureMap-Overlay verdeckt.

Palette

Dient zur Auswahl der Struktur-Palette.

Kontrast

Bestimmt das Helligkeitsverhältnis zwischen den hellen und dunklen Bereichen auf dem Bildschirm.

Wassersäule

Blendet die Wassersäule im Live-Modus ein bzw. aus.

Ist die Option AUS, sind Köderfischschwärme auf dem SideScan-Bild möglicherweise nicht zu sehen.

Ist die Option EIN, kann die Genauigkeit des SideScan-Bilds auf der Karte durch die Wassertiefe beeinträchtigt sein.

Frequenz

Dient zur Einrichtung der vom Gerät verwendeten Schwingerfrequenz. 800 kHz bietet die beste Auflösung, 455 kHz bietet eine größere Tiefen- und Bereichsabdeckung.

Störungsunterdrückung

Signalstörungen durch Bilgepumpen, Motorvibrationen und Luftblasen können zu Störechos auf dem Sonar-Bildschirm führen. Die Option für die Störungsunterdrückung filtert die Auswirkungen von Signalstörungen und reduziert Störechos auf dem Bildschirm.

Live-Historie löschen

Löscht die vorhandenen Live-Historiendaten vom Bildschirm und zeigt nur noch die aktuellsten Daten an.

Echo-Daten aufzeichnen

Zeichnet StructureScan-Daten auf.

Quelle

Dient zur Auswahl der StructureMap-Quelle.

13

ForwardScan

ForwardScan-Sonar ist eine Navigationshilfe, mit der Sie die Unterwasserumgebung vor Ihrem Schiff überwachen können, während Sie langsam manövrieren.

Um die ForwardScan-Funktion verwenden zu können, muss ein ForwardScan-Schwinger auf Ihrem Schiff installiert sein. Anweisungen zur Installation finden Sie im ForwardScan-Installationshandbuch.

⚠️ Warnung: Verlassen Sie sich bei der Navigation und zur Gefahrenerkennung nicht allein auf dieses Gerät.

⚠️ Warnung: Verwenden Sie das Gerät nicht, um die Wassertiefe oder andere Bedingungen für das Schwimmen oder Tauchen zu messen.

ForwardScan-Bild

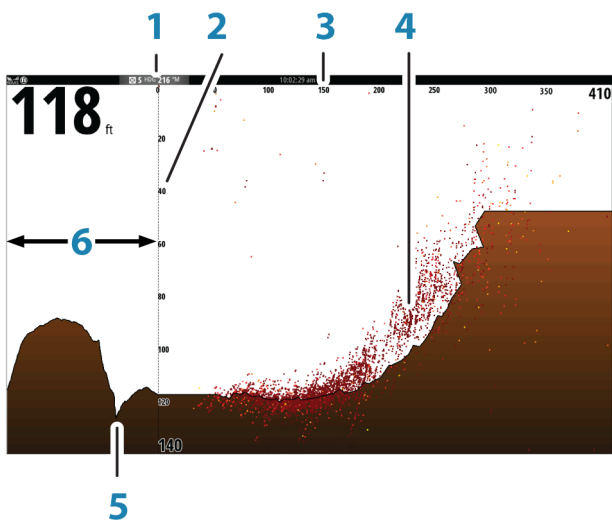

1 Schwingerposition wird als Ausgangspunkt angezeigt

- 2 Tiefenbereichsskala und Schiffsposition
- 3 Vorausbereichsskala
- 4 Punktdaten
- 5 Meeresgrund
- 6 Tiefen-Historie

Einrichten des ForwardScan-Bildes

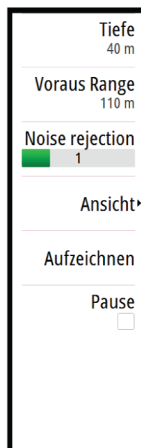

Tiefe

Legt den Tiefenbereich fest. Der Tiefenbereich ist standardmäßig auf Auto-Modus eingestellt.

Vorausbereich

Legt den Vorausbereich fest. Der maximale Vorausbereich beträgt 91 Meter (300 Fuß).

Noise Rejection (Stör-Unterdrückung)

Filtert Signalstörungen heraus und reduziert die Störungen auf dem Bildschirm.

Aufzeichnen

Zeichnet ForwardScan-Sonardaten auf.

Pause

Hält vorausschauende Echosounder Sendungen an.

ForwardScan-Ansichtsoptionen

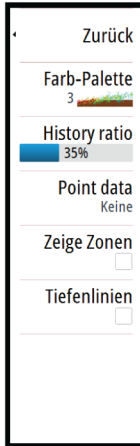

Palette

Es gibt verschiedene Farb-Paletten für das Anzeigen verschiedener Wasserbedingungen.

Historienanteil

Legt fest, wie viel Echosounder Historie hinter dem Schiff angezeigt wird. Je höher der Anteil, um so mehr Historie wird angezeigt.

Punktdaten

Standardmäßig zeigt ForwardScan nur den Grund an. Öffnen Sie das Menü "Punktdaten" (Point Data), um alle Sonardatenpunkte oder nur Punkte (Objekte) in der Wassersäule anzuzeigen.

Zonen anzeigen

Zeigt Warnungszonen (gelb) und kritische Zonen (rot) auf dem Bildschirm an. Siehe dazu *"Kritischer Vorausbereich und kritische Tiefe"* auf Seite 153.

Tiefenlinien

Zeigt Linien auf dem Bildschirm an, die dabei helfen, Tiefe und Unterwasserobjekte schneller abzuschätzen.

Heading Extension (Kursverlängerung)

Sie können die Heading Extension (Kursverlängerung) nutzen, um ForwardScan im Kartenfeld zu überwachen. Die Farben der Heading Extension basieren auf den ForwardScan-Alarmwerten.

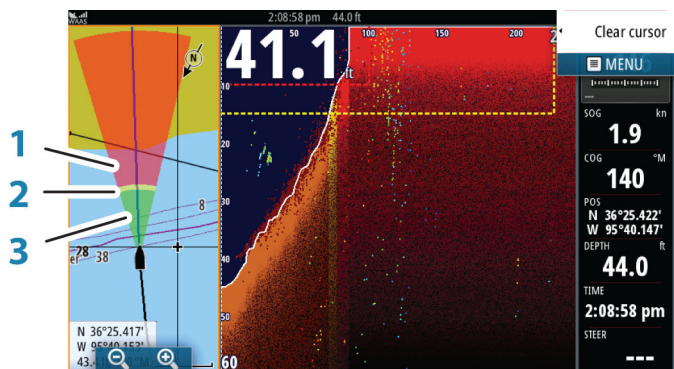

ForwardScan-Verlängerung

- 1 Rot - Kritisch
- 2 Gelb - Warnung
- 3 Grün - Sicher

Wählen Sie im Dialogfeld "Karteneinstellungen" (Chart Settings) die Option "ForwardScan" aus, um die ForwardScan Heading Extension im Kartenfeld anzuzeigen.

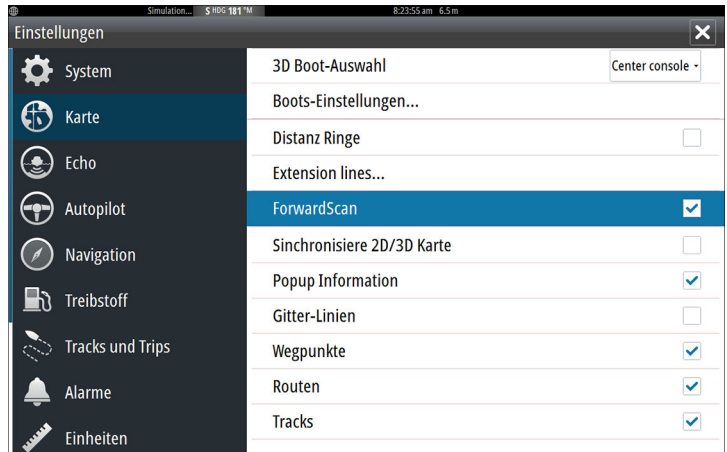

ForwardScan einrichten

Die Konfiguration im Dialogfeld **ForwardScan-Installation** einrichten.

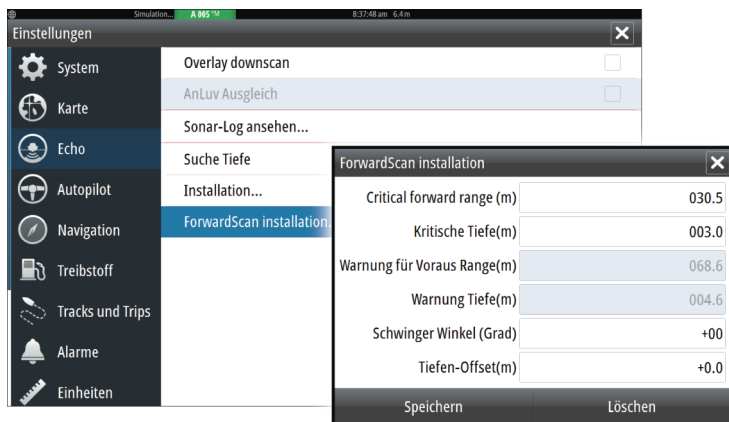

Kritischer Vorausbereich und kritische Tiefe

"Kritischer Vorausbereich" und "Kritische Tiefe" sind benutzerdefinierte Schwellenwerte, die eine kritische Zone im Bereich vor Ihrem Schiff definieren.

Wenn Sie in Gewässer fahren, in denen diese Schwellenwerte erreicht werden, wird der Alarm "Kritische Zone" aktiviert. Sie können die kritischen Zonen anzeigen, indem Sie die Menüoption **Zone anzeigen** aktivieren.

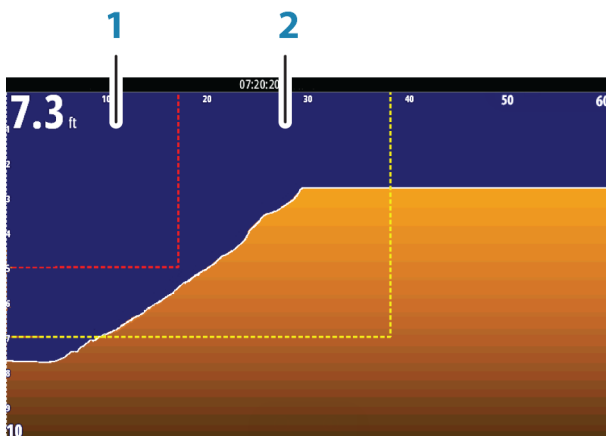
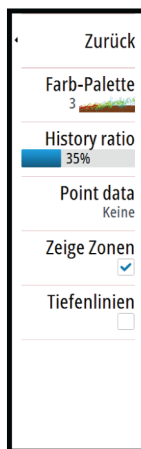

ForwardScan-Bild mit angezeigten Zonen

- 1 Kritische Zone

2 Warnungszone

Die Werte "Warnung für Vorausbereich" und "Warnung Tiefe" basieren auf den ausgewählten Werten für "Kritischer Vorausbereich" und "Kritische Tiefe".

→ **Hinweis:** Um Warnungen zur kritischen Zone zu erhalten, aktivieren Sie im Dialogfeld "Alarminstellungen" die Option "ForwardScan-Alarm". Nähere Informationen zum Aktivieren von Alarmen finden Sie unter "Alarmer".

Schwingerwinkel

Wir empfehlen, den Schwinger vertikal zur Wasserlinie zu montieren. Sollte dies nicht möglich sein, kann der Schwingerwinkel angepasst werden, um die Differenz zwischen Schwingerwinkel und Wasserlinie auszugleichen.

Der Winkel kann zwischen 0 (senkrecht) und 20 Grad eingestellt werden.

⚠ Warnung: Bei Anpassungen des Schwingerwinkels sollte mit größter Vorsicht vorgegangen werden. Große Abweichungen des Schwingerwinkels können verzerrte Tiefendaten und somit ein erhöhtes Risiko von Kollisionen mit Unterwasserhindernissen zur Folge haben.

Tiefenoffset

Alle Schwinger messen die Wassertiefe vom Schwinger zum Grund. Dies bedeutet, dass Wassertiefenwerte nicht die Distanz vom Schwinger zum niedrigsten Punkt des Schiffs (z. B. dem Kiel, dem Ruder oder der Schiffsschraube) im Wasser berücksichtigen oder die Entfernung vom Schwinger zur Wasseroberfläche.

Vor dem Einstellen der, messen Sie die Distanz vom Schwinger zum niedrigsten Punkt des Schiffs im Wasser oder vom Schwinger zur Wasseroberfläche.

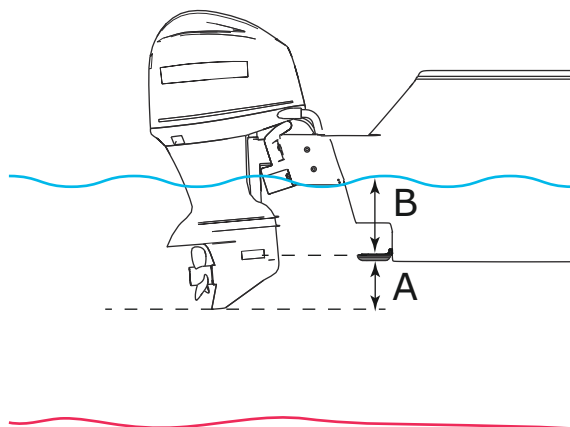

- A** Tiefsten Punkt des Schiffes Versatz: Richten Sie die Distanz vom Schwinger zum niedrigsten Punkt des Schiffes im Wasser - dabei sollte es sich um einen negativen Wert handeln. Kiel-Offset, z. B. -0,3 m (-1 ft).
- B** Tiefe unter Oberfläche (Wasserlinie): Legen Sie die Distanz vom Schwinger bis zur Wasseroberfläche fest – dabei sollte es sich um einen positiven Wert handeln. Beispiel: +0,5 m (+1.77 ft).

Tiefe unter dem Schwinger, Einstellung des Offsets auf 0 gesetzt.

14

WLAN-Verbindung

Die in GoFree integrierte Wireless-Funktion ermöglicht Ihnen

- die Nutzung eines drahtlosen Gerätes zur Fernüberwachung (per Smartphone und Tablet) und Fernsteuerung (nur per Tablet) des Systems.
- Zugang zum Gofree-Shop.
- Das Hochladen von Echosounder-Daten zur Erstellung von benutzerdefinierten Karten in Insight Genesis.
- Laden Sie Software-Aktualisierungen herunter
- die Vernetzung mit Anwendungen von Drittanbietern.



- **Hinweis:** Karten, Software-Updates und andere Daten können viel Speicherplatz benötigen. Möglicherweise erhebt Ihr Datendienstleister Gebühren für die von Ihnen übermittelten Datenmengen. Sollten Sie hierzu Fragen haben, wenden Sie sich an Ihren Dienstleister.

Das System umfasst eine integrierte Wireless-Funktion, über die Sie eine Verbindung mit dem Internet oder auch mit drahtlosen Geräten wie Smartphones oder Tablets herstellen können.

Informationen zur Erstkonfiguration und Systemeinstellung der integrierten Wireless-Funktion finden Sie im Installationshandbuch des Systems.

- **Hinweis:** Zur Verwendung der integrierten Wireless-Funktion muss diese aktiviert sein. Weitere Informationen finden Sie unter "*Internes Wireless*" auf Seite 162.

Verbindung zu einem WLAN-Hotspot aufbauen/trennen



Um die Verbindung zu einem WLAN-Hotspot herzustellen, klicken Sie im Dialogfeld System-Kontrolle auf die Option Wireless und wählen Sie Nicht verbunden aus. Damit wird das Dialogfeld Wireless-Geräte geöffnet. Wählen Sie in diesem Dialogfeld den gewünschten Hotspot aus, geben Sie die entsprechenden Anmeldedaten ein und klicken Sie auf Verbinden. Wenn Sie die Verbindung zu einem WLAN-Hotspot herstellen, wird der WLAN-

Modus in den **Client-Modus** geändert. In diesem Modus können Sie auf den GoFree-Shop zugreifen.

Um die Verbindung zu einem WLAN-Hotspot zu trennen, wählen Sie die Option WLAN (Wireless) im Dialogfeld Systemsteuerung (System Controls), und wählen Sie Verbunden (Connected) *Hotspot_Name*, und klicken Sie dann auf Trennen (Disconnect). Damit wird der WLAN-Modus in den **Access Point-Modus** geändert. In diesem Modus können Sie drahtlose Geräte einbinden, damit Anwendungen wie der GoFree Link auf die Navigationsdaten des Schiffes zugreifen können.

GoFree-Shop

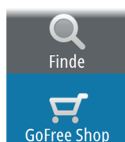

Das WLAN-Modul muss mit einem externen WLAN-Hotspot verbunden sein, um den Zugriff auf den GoFree-Shop zu ermöglichen.

Im GoFree-Shop können Sie kompatible Inhalte für Ihr System, einschließlich Navigationskarten und Insight Genesis-Karten, suchen, kaufen und herunterladen. Wenn Sie sich anmelden, informiert das System Sie automatisch, sobald eine neue Softwareversion für Ihr System verfügbar ist. Sofern ein Update verfügbar ist, können Sie es herunterladen oder den Download auf einen späteren Zeitpunkt verschieben. Wenn Sie den Download auf einen späteren Zeitpunkt verschieben, ist die entsprechende Benachrichtigung in den Systemeinstellungen im Dialogfeld System-Überblick verfügbar.

GoFree Link



Über die Wireless-Funktion können Sie ein kabelloses Gerät zur Fernüberwachung (per Smartphone und Tablet) und Fernsteuerung (nur per Tablet) des Systems verwenden. Das System wird mit dem kabellosen Gerät über GoFree Link-Apps überwacht und gesteuert, die aus dem jeweiligen App-Store heruntergeladen wurden. Bei Akzeptanz der Fernsteuerung wird die aktive Seite auf dem kabellosen Gerät angezeigt.

→ **Hinweis:** Damit Sie das System mithilfe von Smartphones und Tablets überwachen und steuern können, muss die Wireless-Funktion vom WLAN-Hotspot getrennt werden (und sich im **Access Point-Modus** befinden).

→ **Hinweis:** Aus Sicherheitsgründen können die Autopilot- und CZone-Funktionen nicht über ein kabelloses Gerät gesteuert werden.

Anschließen eines Tablet

Installieren Sie die GoFree-App auf dem Tablet, bevor Sie dieses Verfahren durchführen.

1. Stellen Sie die interne Wireless-Funktion auf den Modus **Access Point** ein. Wählen Sie dazu die Seite **Wireless-Geräte** im Dialog für Wireless-Einstellungen und dann die interne Wireless-Funktion aus. Wählen Sie als Nächstes die Option **Modus** und dann **Interner Access-Point** aus.
2. Wählen Sie das interne Wireless-Gerät auf der Seite **Wireless-Geräte** aus, um seinen Netzwerkschlüssel anzuzeigen.
3. Navigieren Sie zu den kabellosen Netzwerkverbindungen auf dem Tablet und suchen Sie nach dem Gerät oder nach dem GoFree WLAN-xxxx-Netzwerk. Befindet sich mehr als ein Netzwerk in Reichweite, prüfen Sie auf der Seite **Wireless-Geräte** des Gerätes, welches kabellose Gerät mit der Einheit verbunden ist.
4. Geben Sie den Netzwerkschlüssel in das Tablet ein, um die Verbindung mit dem Netzwerk herzustellen.
5. Öffnen Sie die GoFree-Anwendung – das Gerät sollte automatisch erkannt werden. Beim angezeigten Namen handelt es sich entweder um den voreingestellten oder um den in der Einstellung "Geräte-Name" zugewiesenen Namen. Wird das Gerät nicht angezeigt, folgen Sie den Anweisungen auf dem Bildschirm, um manuell nach ihm zu suchen.
6. Wählen Sie das Grafiksymbol des Geräts aus. Das System zeigt eine Eingabeaufforderung an, die etwa wie folgt aussieht:

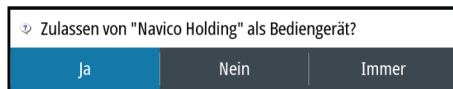

7. Wählen Sie **Ja** für eine einmalige Verbindung oder **Immer**, wenn die Verbindung für die regelmäßige Nutzung gespeichert werden soll. Diese Einstellung kann bei Bedarf später geändert werden.
- **Hinweis:** Das interne WLAN-Modul unterstützt nur die GoFree-Verbindung mit seinem eigenen Display. Andere Module, die mit diesem Netzwerk verbunden sind, werden nicht angezeigt.

Anschließen eines Smartphones

Installieren Sie die Gofree-App auf dem Smartphone aktiviert haben, bevor Sie diesen Vorgang.

1. Stellen Sie die internen WLAN zu **Access Point** . Dazu wählen Sie die **drahtlosen Geräte** in die WLAN-Einstellungen und wählen Sie die internen WLAN. Wählen Sie als Nächstes den **Modus** und wählen dann **Internen Zugangspunkt**.
2. Wählen Sie die interne WLAN-Gerät im **drahtlosen Geräten**, um seinen Netzwerkschlüssel ein.
3. Navigieren Sie zu der drahtlosen Netzwerkverbindung auf dem Smartphone und suchen Sie nach dem System oder nach dem GoFree WLAN- *xxxx* . Wenn mehr als ein Netzwerk in Reichweite, prüfen Sie die **WLAN-Geräte** über die WLAN-Einstellungen Dialogfenster, welches kabellose Gerät mit dem Display verbunden.
4. Geben Sie den Netzwerkschlüssel in das Smartphone für die Verbindung mit dem Netzwerk.
5. Öffnen Sie die GoFree-Anwendung auf dem Smartphone, das Gerät sollte automatisch erkannt werden. Beim angezeigten Namen handelt es sich entweder um den voreingestellten oder um den in der Einstellung "Geräte-Name" zugewiesenen Namen. Wird das Gerät nicht angezeigt, folgen Sie den Anweisungen auf dem Bildschirm, um manuell nach ihm zu suchen.

Die MFDS dargestellt wird auf dem Smartphone. Zum Ändern des MFD auf dem Smartphone verwenden Sie das MFD, ändern Sie die Anzeigeeinstellungen auf dem MFD einstellen. Die Anzeige auf dem MFD wird für dessen Smartphone übernommen.

Log-Dateien in Insight Genesis hochladen

Um eine aufgezeichnete Echosounder-Protokolldatei zu Insight Genesis hochzuladen, wählen Sie die gewünschte Datei aus, und klicken Sie auf die Option Zu Insight Genesis hochladen.

- **Hinweis:** Sie müssen mit einem WLAN-Hotspot verbunden sein, um aufgezeichnete Speicherdaten zu Insight Genesis hochladen zu können.
- **Hinweis:** Aufgezeichnete Speicherdaten können zudem in Insight Genesis hochgeladen werden, wenn Sie im Dialogfeld Aufzeichnen Echo **Zu Insight-Genesis hochladen** wählen.

Weitere Informationen finden Sie im Abschnitt *"Aufzeichnen von Lot-/Sonar-Daten starten"* auf Seite 128.

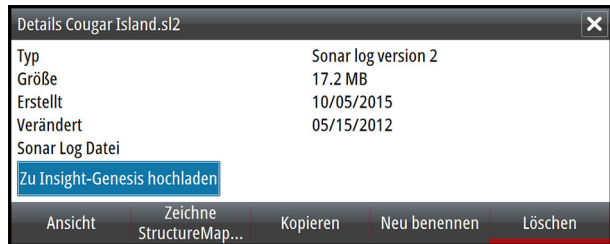

Wireless-Einstellungen

Hier finden Sie Optionen für die Konfiguration und Systemeinrichtung der Wireless-Funktion.

Weitere Informationen finden Sie in der GO XSE-Installationsanleitung.

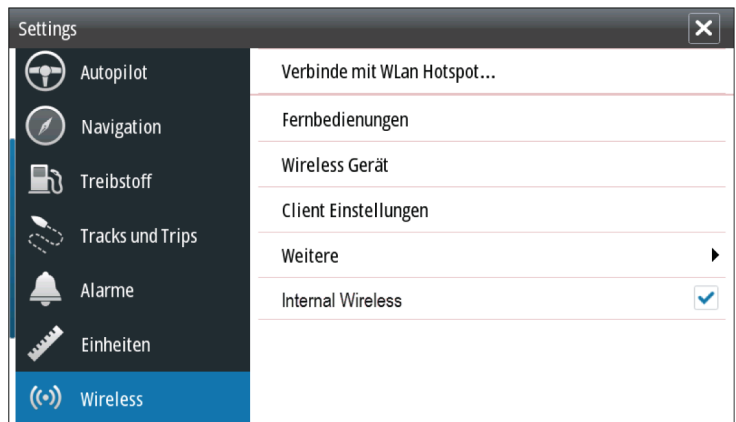

Verbindung mit einem WLAN-Hotspot

Zeigt das Dialogfeld WLAN an, mit dem Sie das Gerät mit einem WLAN-Hotspot verbinden können.

Fernbedienungen

Wenn ein drahtloses Gerät (Smartphone oder Tablet) verbunden ist, sollte es in der Liste Fernbedienungen angezeigt werden. Durch die

Auswahl von **Immer zulassen** können Sie festlegen, dass das Gerät automatisch eine Verbindung herstellt, ohne dass jedes Mal ein Passwort benötigt wird. Außerdem können Sie über dieses Menü Geräte trennen, auf die nicht mehr zugegriffen werden muss.

Wireless-Geräte

In diesem Dialog werden die interne Wireless-Funktion und alle verbundenen WIFI-1-Geräte sowie ihre IP und Kanalnummer angezeigt. Durch Auswahl der internen Wireless-Funktion oder eines WIFI-1-Gerätes werden weitere Details angezeigt.

→ **Hinweis:** WIFI-1 ist verfügbar, wenn das Gerät über eine Radarverbindung auf der Rückseite verfügt. Die Radarverbindung kann als Ethernet-Verbindung für WIFI-1 verwendet werden.

Um Details zur internen Wireless-Funktion (Netzwerkname (SSID), Netzwerkschlüssel oder Kanal) anzuzeigen oder zu ändern, muss sich die interne Wireless-Funktion im Modus **Access Point** (internes WLAN) befinden. Um eine Verbindung mit einem Netzwerk (Hotspot) herzustellen, muss sich die interne Wireless-Funktion im Modus **Client** befinden. Verwenden Sie die Option Modus, um zwischen den Modi zu wechseln.

Nutzer-Einstellungen

Zeigt Informationen zu dem WLAN-Hotspot an, mit dem Ihre Einheit momentan verbunden ist bzw. mit dem sie zuletzt verbunden war. Im Dialogfeld können Sie festlegen, dass sich Ihr Gerät automatisch mit diesem Hotspot verbindet, sobald es in Reichweite ist, oder Sie können den Hotspot auch löschen.

Weitere

Startet die Iperf und DHCP Probe Tools, die die Fehlersuche und Einrichtung des WLAN-Netzwerks unterstützen.

→ **Hinweis:** Bei Iperf und DHCP Probe handelt es sich um Diagnosetools für Nutzer, die mit der Netzwerkterminologie und -konfiguration vertraut sind. Navico ist nicht der Entwickler dieser Tools und bietet keinen Support in Verbindung mit deren Nutzung an.

Internes Wireless

Wählen Sie diese Option, um das interne Wireless-Modul zu aktivieren oder zu deaktivieren.

Die Deaktivierung des Wireless bei Nichtverwendung reduziert den Stromverbrauch des Moduls.

15

AIS



Wenn inkompatibles AIS (Automatic Identification System) als Quelle an das System angeschlossen wird, können alle Ziele, die von diesen Geräten erkannt werden, angezeigt und verfolgt werden. Sie können außerdem Meldungen und Positionen von Schiffen sehen, die innerhalb der Reichweite DSC-Übertragungen vornehmen.

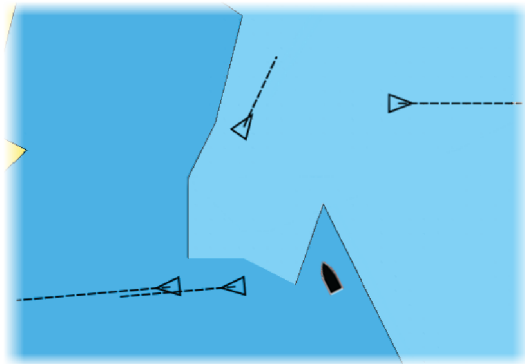



AIS-Ziele können als Overlay auf Kartenbildern eingeblendet werden. Diese Funktion ist für die sichere Navigation und zur Kollisionsvermeidung wichtig. Sie können Alarme definieren, die Sie informieren, wenn ein AIS-Ziel zu nahe kommt oder das Ziel verloren geht.



AIS-Zielsymbole

Das System verwendet die nachfolgend aufgeführten AIS-Zielsymbole:

	Schlafendes AIS-Ziel (nicht in Bewegung oder vor Anker)
	Sich bewegendes und sicheres AIS-Ziel mit Kursverlängerungslinie

	<p>Gefährliches AIS-Ziel, dargestellt mit fett formatierter Linie Ein Ziel wird aufgrund der Bereichseinstellungen für CPA und TCPA als gefährlich eingestuft. Siehe "<i>Definition gefährlicher Schiffe</i>" auf Seite 171.</p>
	<p>Verlorenes AIS-Ziel. Wenn über einen bestimmten Zeitraum keine Signale empfangen werden, wird ein Ziel als verloren eingestuft. Das Zielsymbol zeigt die letzte gültige Position des Ziels, bevor keine Daten mehr empfangen wurden.</p>
	<p>Ausgewähltes AIS-Ziel, aktiviert durch Auswählen eines Zielsymbols. Das Ziel wird wieder als das voreingestellte Zielsymbol angezeigt, wenn der Cursor entfernt wird.</p>
	<p>AIS SART (AIS Such- und Rettungsfunkbake).</p>

Anzeigen von Informationen zu AIS-Zielen

Suche nach AIS-Objekten

Mit der Option **Finde** im Tools-Feld können Sie nach AIS-Zielen suchen.

In Kartenfeldern können Sie mithilfe der Menü-Option **Finde** nach AIS-Zielen suchen. Wenn der Cursor aktiv ist, sucht das System nach Schiffen in der Nähe der Cursorposition. Ist der Cursor nicht aktiv, sucht das System nach Schiffen in der Nähe Ihres Schiffes.



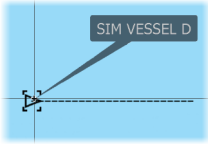

Anzeigen von Informationen zu einzelnen AIS-Zielen

Wenn Sie ein AIS-Ziel im Kartenfeld auswählen, ändert sich das Symbol in das ausgewählte Zielsymbol, und der Name des Schiffes wird angezeigt.

Sie können detaillierte Informationen für ein Ziel anzeigen, indem Sie diese im AIS-Popup-Fenster oder im Menü auswählen, wenn das Ziel ausgewählt ist.

AIS Schiffsdaten	
SIM VESSEL D (MMSI: 123456789)	
Rufzeichen: XYZ1111	Status: Safe
IMO: 1234	Nav-Status: Segelnd
AIS Klasse: A	Tiefgang (m): 0.9
Schiffs-Typ: Unbekannt	Länge (Grad): N 25°45.900'
Länge (m): 12.2	Breite (Grad): W 80°06.300'
Breite (m): 6.1	Genauigkeit: Schnell (10m)
	ROT (°/s): 0.0
	SOG (kmh): 29.6
Bearing (°M): 074	COG (°M): 096
Distanz (km): 2.36	Heading (°M): 096
CPA (km):	Bestimmungsort: AUCKLAND
TCPA (hrs):	ETA: 11/04/2008 9:30 am
Relative speed (kmh): 47.4	
Relative course (°M): 148	
Call	

Rufen eines AIS Schiffes

Wenn das System über ein UKW-Funkgerät mit DSC (Digital Select Calling) für Rufe per NMEA 2000 verfügt, können Sie mit dem GO XSE einen DSC-Ruf an andere Schiffe initiieren.

Die Rufoption ist im Dialogfeld **AIS Schiffsdaten** sowie im Dialogfeld **Schiffsstatus** verfügbar, die im Bedienfeld **Werkzeuge** aktiviert werden.

Im Dialogfeld **Ruf** (Call) können Sie den Kanal wechseln oder den Ruf abbrechen. Das Dialogfeld **Ruf** (Call) wird geschlossen, wenn die Verbindung hergestellt ist.

Call

Möchten Sie einen Ruf auf Kanal 72 an 512000077 auslösen?

Call Kanalwechsel Beenden

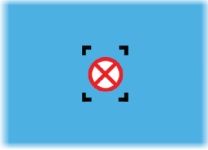

AIS SART

Wenn ein AIS SART (Search and Rescue Beacon/Such- und Rettungsfunkbake) aktiviert ist, beginnt das Gerät mit der Übertragung der Positions- und Identifizierungsdaten. Diese Daten werden von Ihrem AIS-Gerät empfangen.

Ist Ihr AIS-Empfänger nicht mit AIS SART kompatibel, so interpretiert er die empfangenen AIS SART-Daten als ein Signal von einem standardmäßigen AIS-Sender. Auf der Karte wird ein Symbol platziert, bei dem es sich jedoch um ein AIS-Schiffssymbol handelt.

Ist Ihr AIS-Empfänger mit AIS SART kompatibel, passiert nach dem Empfang der AIS SART-Daten Folgendes:

- Auf der Karte wird ein AIS SART-Symbol an der Position platziert, die vom AIS SART empfangen wurde.
- Es wird eine Alarmmeldung angezeigt.

Wenn Sie den Alarmton aktiviert haben, erfolgt nach der Alarmmeldung ein akustischer Alarm.

→ **Hinweis:** Das Symbol leuchtet grün, wenn es sich bei den empfangenen AIS SART-Daten um eine Testmeldung und nicht um eine aktive Meldung handelt.

AIS SART-Alarmmeldung

Wenn von einer AIS SART Daten empfangen werden, wird eine Alarmmeldung angezeigt. Diese Meldung beinhaltet die einmalige MMSI-Nummer des AIS SART sowie die jeweilige Position, Distanz und Peilung ausgehend von Ihrem Schiff.

Mann über Bord	
AIS SART aktiviert	
MMSI:	972035502
Länge (Grad):	S 36°34.897'
Breite (Grad):	E 174°51.571'
Peilung (°M):	310
Distanz (mi):	12.3
Ignorieren Speichern Wpt Aktiviere MOB	

Sie haben folgende Optionen:

- Ignorieren des Alarmes

- Das akustische Alarmsignal wird ausgeschaltet, und die Meldung wird geschlossen. Der Alarm wird nicht erneut angezeigt.
- **Hinweis:** Wenn Sie den Alarm ignorieren, bleibt das AIS SART-Symbol weiterhin auf Ihrer Karte sichtbar und die AIS SART bleibt in der Schiffsliste erhalten.
- Speichern des Wegpunktes
 - Der Wegpunkt wird in Ihrer Wegpunktliste gespeichert. Der Name eines solchen Wegpunktes wird mit dem Präfix MOB AIS SART versehen, gefolgt von der eindeutigen MMSI-Nummer des SART. Beispiel: MOB AIS SART – 12345678.
- Aktivieren der MOB-Funktion
 - Das Display schaltet auf ein vergrößertes Kartenfeld um, bei dem sich die AIS SART-Position in der Mitte befindet.
 - Das System erstellt eine aktive Route zur AIS SART-Position.
- **Hinweis:** Ist die MOB-Funktion bereits aktiviert, wird sie beendet und durch die neue Route zur AIS SART-Position ersetzt!
- **Hinweis:** Wird vom AIS keine SART-Meldung mehr empfangen, wird der AIS SART-Alarm nach Eingang des letzten Signals noch für die Dauer von 10 Minuten in der Schiffsliste angezeigt.

Wenn Sie im Kartenfeld das AIS SART-Symbol auswählen, werden die AIS MOB-Informationen angezeigt.

Schiffsalarme

Sie können mehrere Alarmer definieren, um benachrichtigt zu werden, wenn ein Ziel vordefinierte Bereichsgrenzen unterschreitet oder ein zuvor ermitteltes Ziel verloren geht.

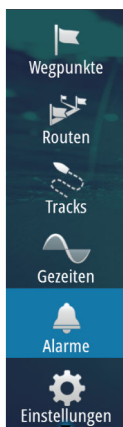



Gefährliches Fahrzeug

Legt fest, ob ein Alarm ausgelöst werden soll, wenn ein Schiff näher kommt, als es der Abstand zur Ausgabe eines CPA innerhalb der festgesetzten Zeitgrenze für TCPA zulässt. Siehe *"Definition gefährlicher Schiffe"* auf Seite 171.

AIS Ziel verloren

Legt den Bereich für verlorene Schiffe fest. Wenn ein Schiff verloren geht, wird ein Alarm ausgelöst.

→ **Hinweis:** Mit dem Kontrollkästchen wird festgelegt, ob das Alarmdialogfeld angezeigt wird und die Sirene angeht. Die CPA- und TCPA-Zonen legen fest, wann ein Schiff gefährlich ist. Dabei spielt es keine Rolle, ob der Alarm ein- oder abgeschaltet wurde.

Vessel message (Schiffsmeldung)

Legt fest, ob ein Alarm ausgelöst werden soll, wenn eine Meldung von einem AIS-Ziel empfangen wird.

Schiffseinstellungen

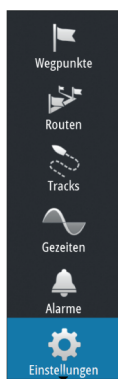

MMSI-Nummer Ihres Schiffes

Sie müssen Ihre MMSI-Nummer (Maritime Mobile Service Identity) in das System eingeben, um adressierte Meldungen von AIS- oder DSC-Schiffen zu erhalten.

Außerdem sollte die MMSI-Nummer eingegeben werden, um zu vermeiden, dass Ihr eigenes Schiff als AIS-Ziel auf der Karte angezeigt wird.

→ **Hinweis:** Die Schiffsmeldungsoption in den Alarmeinstellungen muss aktiviert werden, wenn MMSI-Meldungen angezeigt werden sollen.

Symbolfilter

Standardmäßig werden alle Ziele im Bedienfeld angezeigt, wenn ein AIS-Gerät mit dem System verbunden ist.

Sie können festlegen, dass keine Ziele angezeigt werden oder dass die Symbole aufgrund von Sicherheitseinstellungen, Distanz und Schiffsgeschwindigkeit gefiltert werden.

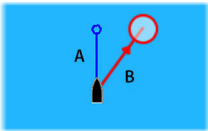
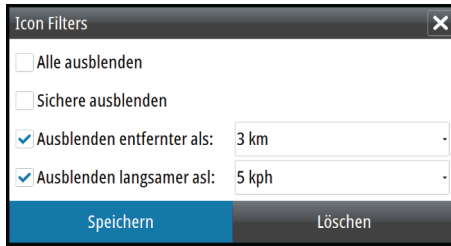

Verlängerungslinien

Die Länge der Verlängerungslinien des eigenen und anderer Schiffe kann vom Benutzer festgelegt werden.

- A: Steuerkurs
- B: Kurs über Grund (COG)

Die Länge der Verlängerungslinien wird entweder als feste Distanz oder zur Anzeige der Entfernung verwendet, die ein Schiff in einem ausgewählten Zeitraum zurücklegt. Wenn keine Optionen für **dieses Schiff** aktiviert sind, werden für Ihr Schiff keine Verlängerungslinien angezeigt.



Die Kursinformationen für Ihr Schiff werden vom aktiven Kurssensor gelesen, und die COG-Informationen werden vom aktiven GPS empfangen.

Für andere Schiffe sind die COG-Daten in der Meldung enthalten, die vom AIS-System empfangen wird.

Definition gefährlicher Schiffe

Sie können eine unsichtbare Schutzzone um Ihr Schiff definieren. Wenn ein Ziel die festgelegten Grenzwerte unterschreitet, ändert sich das Symbol in das Zielsymbol "Gefährlich". Ein Alarm wird ausgelöst, sofern er in den Alarmeinstellungen aktiviert ist.

Gefährliches Fahrzeug ✕

Fahrzeuge werden als gefährlich betrachtet wenn die größte Annäherung in der spezifizierten Zeit die folgende Distanz unterschreitet.

Größte Annäherung CPA (m)	<input type="text" value="0152"/>
Zeit zur größten Annäherung (Min:Sek)	<input type="text" value="05:00"/>

Geschwindigkeit und Kurs

Die Verlängerungslinie kann verwendet werden, um Geschwindigkeit und Kurs für Ziele anzugeben, entweder als absolute (tatsächliche) Bewegung auf der Karte oder im Verhältnis zu Ihrem Schiff.

Um die Bewegung wie unten dargestellt anzuzeigen, werden für die Verlängerungslinien unterschiedliche Linienarten verwendet.



AIS-Schiffe mit absoluter Bewegung



AIS-Schiffe mit relativer Bewegung

AIS-Symbolorientierung

Bestimmt die Orientierung des AIS-Symboles basierend auf der Fahrtrichtung oder den COG-Informationen.

16

Instrumentenfelder

Die Instruments Instrumentenfelder bestehen aus mehreren Messinstrumenten – analoge, digitale und Balkeninstrumente – die für die Anzeige ausgewählter Daten angepasst werden können. Die Instruments Feld zeigt Daten auf Instrumenten und Sie können dort bis zu zehn Instrumente Instruments definieren.

→ **Hinweis:** Zur Anzeige der Kraftstoff-/Motorinformationen müssen Motor- und Tankinformationen im Einstellungsfeld eingerichtet werden.

Armaturen

In einer Gruppe von vordefinierten Anzeigen werden Schiffs-, Navigations- und Anglerdaten angezeigt.

Mit der linken und rechten Pfeiltaste wechseln Sie zwischen den Anzeigen eines Feldes. Sie können die Anzeigen auch über das Menü auswählen.

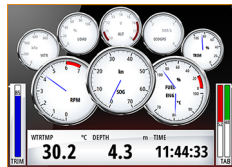

Schiffsanzeigen

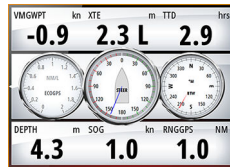

Navigationsanzeigen

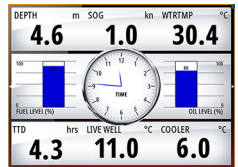

Angler-Instrument

→ **Hinweis:** Wenn andere Systeme (z. B. CZone) im Netzwerk vorhanden sind, können weitere Anzeigen über das Menü aktiviert werden.

Anpassen des Instruments Feldes

Sie können das Instruments Feld anpassen, indem Sie die Daten für jedes Messinstrument in der Armatur anpassen, das Layout der Armatur ändern oder neue Armaturen hinzufügen. Außerdem können Sie Grenzwerte für analoge Messinstrumente festlegen.

Alle Bearbeitungsoptionen sind im Menü des Instruments Bedienfeldes verfügbar.

Die verfügbaren Bearbeitungsoptionen sind abhängig von den Datenquellen, die an Ihrem System angeschlossen sind.

Anzeigen
3
Vorh. Anz.
Nächste Anz.
Edit...
Wechsel Layout...
Hinzufügen Anzeigen...
Lösche Anzeige
Daten Que.

Bearbeiten von Anzeigen

Aktivieren Sie die Anzeigen, die Sie bearbeiten wollen.

1. Aktivieren Sie das Menü.
2. Wählen Sie die Option "Editieren" aus.
3. Wählen Sie das Messinstrument aus, das Sie bearbeiten möchten. Das ausgewählte Instrument wird mit einem blauen Hintergrund angezeigt.
4. Wählen Sie die anzuzeigenden Informationen aus. Stellen Sie die Limits ein, und ändern Sie dann die Quelle für die Informationen.
5. Speichern Sie Ihre Änderungen durch Auswählen der Option "Speichern" im Menü.

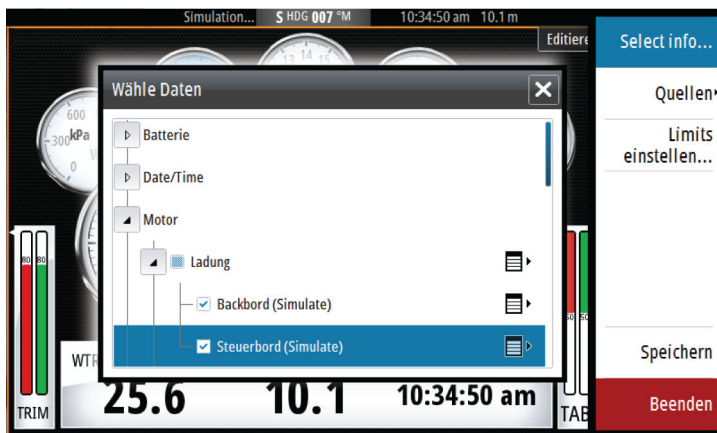

17

Audio

Falls ein SonicHub Server, ein FUSION Entertainmentsystem für Schiffe oder ein NMEA 2000-Audiosystem mit dem NMEA 2000-Netzwerk verbunden ist, können Sie GO XSE verwenden, um das Audiosystem auf Ihrem Schiff zu steuern und anzupassen.

Sie können ein SiriusXM-Radio/einer Sirius XM-Tuner an kompatible Audioserver anschließen, um SiriusXM-Radio auf Ihrem System zu empfangen. Welche Sirius XM-Kanäle verfügbar sind, hängt von Ihrem Abonnement ab. SiriusXM-Radio ist nur an bestimmten Standorten verfügbar. Weitere Informationen finden Sie unter www.siriusXM.com und in der Serverdokumentation.

→ **Hinweis:** SiriusXM Audio ist verfügbar, wenn das Gerät über eine Radarverbindung auf der Rückseite verfügt. Die Radarverbindung kann als Ethernet-Verbindung für SiriusXM Audio verwendet werden.

Bevor Sie Ihre Audio-Anlage verwenden können, müssen Sie sie gemäß dem mitgelieferten GO XSE-Installationshandbuch und den Dokumentationen im Lieferumfang des Audio-Gerätes anschließen.

Aktivieren von Audio

Ein mit dem NMEA 2000-Netzwerk verbundenes Fusion Link-Gerät sollte automatisch vom System erkannt werden. Wenn dies nicht der Fall ist, aktivieren Sie die Funktion im Dialogfeld Weitere Einstellungen (Advanced Settings).

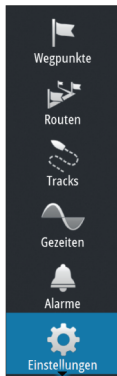

Audio server (Audioserver)

Wenn mehrere Audioquellen mit dem gleichen Netzwerk verbunden sind, muss eines der Geräte als Audioserver ausgewählt werden. Wenn nur eines der Geräte vorhanden ist, wird es automatisch als Audioserver ausgewählt.

Bedienen des Audiosystems

1. Wählen Sie Audio in der Kontrollleiste zum Öffnen des Audio-Bedienfeldes
2. Wählen Sie die Taste Audioquelle und dann die Audioquelle aus
 - Die Anzahl der Quellen hängt vom aktiven Audioserver ab.
3. Verwenden Sie die Bedienoberfläche zur Steuerung des Audiosystems

Eine Übersicht über die Schaltflächen und Werkzeuge für die Audiosteuerung finden Sie unter *"Schaltflächen der Audiosteuerung"* auf Seite 176. Siehe auch *"Audio-Werkzeuge"* auf Seite 178.

Eine Liste der verfügbaren Optionen finden Sie in der Dokumentation Ihres Audiogerätes.

Das Audio-Bedienfeld

Aktivieren Sie das Audio-Bedienfeld durch Auswahl von Audio in der Kontrollleiste.

Die Steuerungsschaltflächen, Werkzeuge und Optionen variieren je nach Audioquelle. Darauf wird weiter unten genauer eingegangen.











- 1 Audio-Bedienfeld
- 2 Audioquelle
- 3 Schaltflächen des Audio-Bedienfeldes
- 4 Tools des Audio-Bedienfeldes

Schaltflächen des Audio-Bedienfeldes



→ **Hinweis:** VHF-Steuerungen sind verfügbar, wenn Audioserver mit integriertem UKW-Empfänger angeschlossen sind. Die Mic-Quelle ermöglicht Ihnen die Verbreitung von Megafonmeldungen über das Audiosystem.

Symbol	Empfänger	UKW- Seefunkgerä- te	DVD	Wiedergabe
 iPod	Aufrufen einer Liste mit den verfügbaren Quellen			

Symbol	Empfänger	UKW- Seefunkgerä- te	DVD	Wiedergabe
	Wählen Sie diese Taste , um zur vorherigen Frequenz zurückzugehen. Halten Sie sie gedrückt, um einen Sender einzustellen.		Wählen Sie die Taste zum Zurückspulen	Halten Sie sie gedrückt, um zurückzuspielen. Wählen Sie diese Taste für die vorherige Spur.
	Wählen Sie diese Taste für die nächste Frequenz. Einstellen eines Senders durch Gedrückthalten.		Wählen Sie diese Taste für den Schnellvorlauf	Schnellvorlauf durch Gedrückthalten. Wählen Sie diese Taste für die nächste Spur.
	Wählen Sie diese Taste für den nächsten/ vorherigen Favoritensender		Nicht verfügbar	Nicht verfügbar
	Nicht verfügbar	Nicht verfügbar	Start	
	Nicht verfügbar	Nicht verfügbar	Unterbrechen der Wiedergabe	
	Wählen Sie diese Taste zur Anzeige des Lautstärkereglers.			
	Wählen Sie diese Taste für Ton aus.			

Symbol	Empfänger	UKW- Seefunkg eräte	DVD	Wiedergabe
	Wählen Sie diese Taste für Ton ein.			

Audiowerkzeuge

Symbol	Empfänger	UKW- Seefunkgerä te	Wiedergabe
	Signalstärke	Nicht verfügbar	Nicht verfügbar
	Nicht verfügbar	Nicht verfügbar	Wählen Sie diese Taste zum Aktivieren/ Deaktivieren der Wiederholungs funktion. Das Symbol wird farbig angezeigt, wenn die Funktion aktiv ist.

Symbol	Empfänger	UKW- Seefunkgerä te	Wiedergabe
	Nicht verfügbar	Nicht verfügbar	Wählen Sie diese Taste zum Aktivieren/ Deaktivieren des Mischmodus. Das Symbol wird farbig angezeigt, wenn die Funktion aktiv ist.
	Wählen Sie diese Funktion zum Ein-/Ausschalten der bevorzugten Quelle. Diese Schaltflächenposition hängt von der Größe Ihres Gerätes ab. Sie befindet sich auf dem Hauptfeld des Audio-Bedienfeldes bei größeren Einheiten und auf dem Quellbedienfeld des Audio-Bedienfeldes bei kleineren Einheiten.		
	Zeigt Optionen zum Einrichten von Zonen und für die Hauptbedienung an		
	Zeigt die Favoritensender für den Empfänger an	Zeigt die Favoritenkanäle für UKW an	Zeigt den Geräte-Explorer an. Verwenden Sie den Explorer für den Zugriff auf den nativen Controller oder die Dateistruktur und zur Auswahl von Tracks.

Symbol	Empfänger	UKW- Seefunkgerä te	Wiedergabe
	Zeigt optionale Einstellungen für die aktive Quelle an.		

Einrichten des Audiosystems

Audiomischer

So verwenden Sie den Mischer:

- Stellen Sie die Balance, die Lautstärke und die maximale Lautstärke für jede Zone einzeln ein.
- Stellen Sie den Bass und die Höhen sowie die Balance zwischen den Zonen ein.
- Stellen Sie die einzelnen Lautsprecherzonen mit der **Hauptbedienung** ein.

Die Mischoptionen hängen von dem aktivierten Audiogerät ab. Im Folgenden finden Sie ein Beispiel für die USB-Quellmischeroption für **Alle Zonen**:

- Bass
- Mitte
- Höhe

Lautsprecher

Lautsprecherzonen

Das GO XSE kann für die Steuerung verschiedener Audiozonen eingerichtet werden. Die Anzahl der Zonen hängt von dem Audioserver ab, mit dem Ihr System verbunden ist.

Sie können die Balance, die Lautstärke und die maximale Lautstärke für jede einzelne Zone separat einstellen. Bass- und Höhenregelungen wirken sich auf alle Zonen aus.

Master-Lautstärkeregelung

Standardmäßig wird die Lautstärke aller Lautsprecherzonen angepasst, wenn Sie die Lautstärke einstellen. Sie können definieren, welche Zonen geändert werden sollen, wenn Sie die Lautstärke erhöhen bzw. verringern.

Auswahl von Empfangsbereich

Bevor Sie FM- oder AM-Sendungen hören und ein UKW-Radio anschließen können, müssen Sie den richtigen Empfangsbereich für Ihren Standort auswählen.

Bevorzugte Kanäle

Wenn Sie einen Sender oder einen UKW-Kanal eingestellt haben, können Sie den Sender zu Ihrer Favoritenliste hinzufügen. Die Favoritenkanäle können innerhalb der Favoritenliste angezeigt, ausgewählt und gelöscht werden.

Sie können durch die Favoritenkanäle mit den Auf/Ab-Tasten des Audio-Bedienfeldes navigieren.

SonicHub 2

Der Anschluss eines SonicHub 2 an das NMEA 2000-Netzwerk wird unterstützt.

SonicHub 2 Geräteinformationen

Öffnen Sie das Dialogfeld "Netzwerkeinstellungen" (Network Settings) und wählen Sie den SonicHub 2 aus der Geräteliste aus. Damit wird das Geräteinformations-Dialogfeld für SonicHub 2 geöffnet.

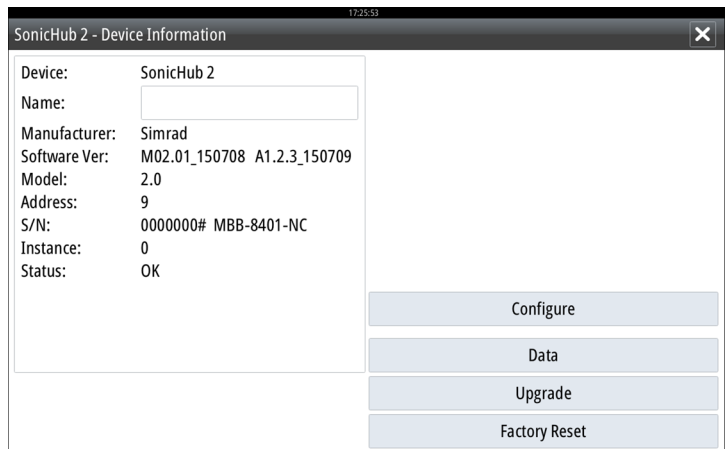

Konfigurieren

Auswählen, um das Gerät zu konfigurieren.

Upgrade

Aktualisiert die Gerätesoftware.

→ **Hinweis:** Ein USB-Stick mit dem Software-Update muss in das Gerät eingesteckt sein. Software-Updates können auf der Produkt-Website verfügbar sein. Detaillierte Anweisungen zur Installation der Software finden Sie in den Upgrade-Dateien.

Werkseinstellung

Setzt das Gerät auf die Standardeinstellungen zurück.

SonicHub 2 ist Bluetooth-fähig

Der SonicHub 2 ist ein für Bluetooth aktiviertes Gerät. Sie können die integrierte Bluetooth-Funktionalität des SonicHub 2 verwenden, um drahtlose Verbindungen zu Bluetooth-Audiogeräten einzurichten.

Um einen SonicHub 2 mit einem Bluetooth-Gerät zu koppeln, wählen Sie das Symbol für Bluetooth-Geräte im Audio-Bedienfeld. Wählen Sie das gewünschte Gerät aus der Liste der verfügbaren Bluetooth-Geräte aus und wählen Sie dann "Synchronisieren".

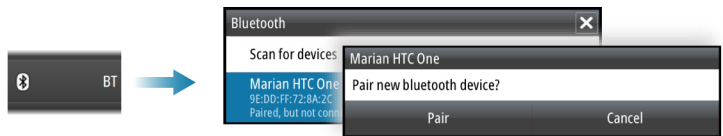

Der SonicHub 2 wird mit dem ausgewählten Gerät verbunden.

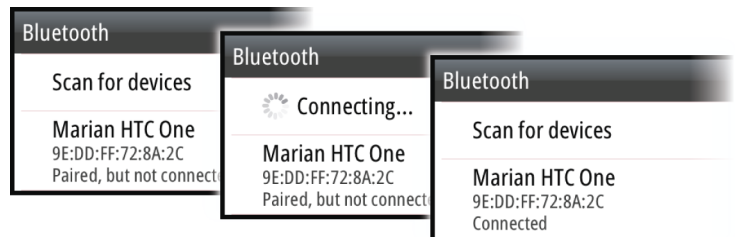

Verbinden und Trennen von synchronisierten Geräten

Das SonicHub 2 baut automatisch eine Verbindung zu einem Gerät auf, wenn es mit diesem synchronisiert ist. Sie können es mit verschiedenen Geräten synchronisieren, aber es kann immer nur ein Gerät auf einmal verbunden sein.

Sie können das SonicHub 2 manuell mit synchronisierten Geräten verbinden und Sie können diese Verbindung manuell trennen.

Um die Verbindung zu einem synchronisierten Gerät zu trennen, wählen Sie dieses in der Geräteliste aus und wählen Sie dann

Trennen (Disconnect).

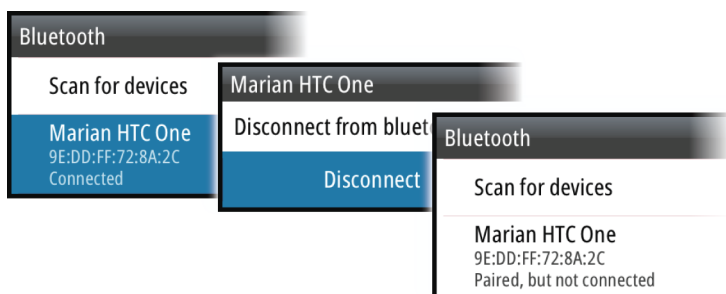

Um eine Verbindung zu einem synchronisierten Gerät einzurichten, wählen Sie dieses in der Geräteliste aus und wählen Sie dann

Verbinden (Connect).

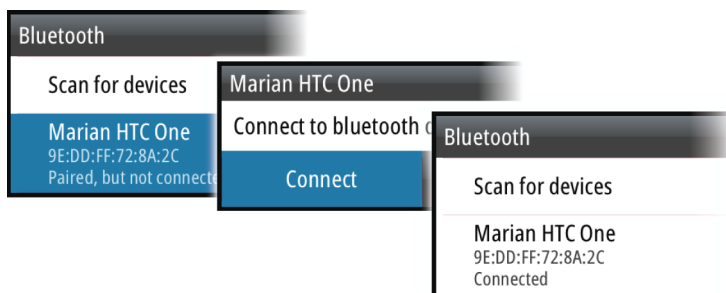

Pandora

Der SonicHub 2 unterstützt Pandora Musik-Streaming von einem Android-Gerät (über Bluetooth) oder von einem iOS-Gerät (über USB und Bluetooth).

→ **Hinweis:** Sie müssen sich an einem gültigen Standort befinden, um Pandora verwenden zu können. Weitere Informationen finden Sie auf der Website von Pandora.

Verwenden Sie das Audio-Bedienfeld, um Pandora auf Ihrem Mobilgerät auszuführen.

Verwenden von Sirius-Radio (nur Nordamerika)

Liste der Kanäle

Die Liste der Radiosender führt alle verfügbaren Sirius-Kanäle auf, unabhängig davon, ob Sie dafür ein Abonnement besitzen.

Favoritenliste

Sie können aus der Liste der Kanäle eine Favoritenliste Ihrer bevorzugten Sirius-Kanäle zusammenstellen. Nicht abonnierte Kanäle können nicht hinzugefügt werden.

Sperren von Kanälen

Sie können ausgewählte Sirius-Kanäle sperren. Zum Sperren und Entsperren der Kanäle muss ein vierstelliger Code eingegeben werden.

AUX-Quellen

AUX und AUX 2 (mit der Beschriftung AUX und SAT IN am SonicHub) können für Sirius Radio und externe Audio-Geräte mit RCA-Anschlüssen verwendet werden. Die Wiedergabe von Sirius Radio lässt sich steuern, wenn ein Lowrance Wettermodul an der SAT IN-Buchse angeschlossen ist. Für andere AUX-Quellen ist nur die Lautstärkeregelung möglich.

Trennen von Sirius von der AUX-Quelle

Wenn Sie den Empfang von Sirius-Radio auf Ihrem FUSION-Radio oder -Server einstellen, wird die AUX-Quelle mit dem Sirius-Feed verknüpft. **Sirius** wird dann in der Quellenliste angezeigt, wenn der FUSION-Server aktiv ist.

Um die AUX-Quelle für ein anderes Gerät zu verwenden, muss Sirius von der AUX-Quelle getrennt werden.

→ **Hinweis:** Zum Verwenden von SiriusXM muss ein optionaler SiriusXM-Empfänger mit dem FUSION-Server verbunden sein.

18

Wetter





In das System ist eine Wetterfunktion integriert, mit der der Benutzer auf der Karte eingeblendete Vorhersagedaten anzeigen kann. Dies ermöglicht ein genaueres Verständnis der wahrscheinlich auftretenden Wetterbedingungen.

Das System unterstützt Wetterdaten im GRIB-Format, die von verschiedenen Wetterdiensten heruntergeladen werden können.

Windfahnen

Die Drehung der Windfahnen zeigt die relative Windrichtung, mit der Windfahne Die Richtung, aus der der Wind kommt. In der folgenden Abbildung bläst der Wind aus Nordwesten.

Die Windgeschwindigkeit wird durch eine Kombination von großen und geringen Windstärken am Ende der Windfahne angezeigt.

	Null Knoten/Unbestimmte Wind-Richtung
	Kurze Fahne = 5 Knoten
	Lange Fahne = 10 Knoten
	Pfeil-Fahne = 50 Knoten

Wird eine Kombination von 5- und 10-Knoten-Windstärken an einer Windfahne angezeigt, müssen diese addiert zusammenschlossen und bieten Ihnen die Gesamtzahl Windgeschwindigkeit. Im nachstehenden Beispiel werden mit 3 x große Windstärke + 1 x geringe Windstärke = 35 Knoten angezeigt, und 60 Knoten werden mit 1 x Pfeil-Windstärke + 1 x große Windstärke angezeigt.



Windgeschwindigkeit: 35 Knoten



Windgeschwindigkeit: 60 Knoten

Anzeigen von Wetter-Details

Wenn die Popup-Option eingeschaltet ist, können Sie ein Wettersymbol auswählen, um die Art der Beobachtung anzuzeigen. Wenn Sie das Popup-Fenster auswählen, werden ausführliche Informationen zur Beobachtung angezeigt. Sie können auch über das Menü detaillierte Informationen anzeigen, wenn das Wettersymbol ausgewählt ist.

GRIB-Wetter

Eine GRIB-Datei enthält Vorhersageinformationen für eine definierte Anzahl an Tagen. Sie können die Wetterdaten animieren, um anzuzeigen, wie sich Wettersysteme entwickeln.

Importieren von GRIB-Daten

In den Speicher importierte GRIB-Daten können als Karten-Overlay angezeigt werden. Weitere Informationen finden Sie unter *"GRIB-Wetter als Einblendung anzeigen"* auf Seite 188. Die Datei kann von jeder Stelle aus importiert werden, die im Dateimanager angezeigt wird.

→ **Hinweis:** Die importierten GRIB-Daten überschreiben die im Speicher abgelegten GRIB-Daten.

Sie können die Wetterdatei mithilfe des Dateimanagers über den Werkzeugbereich oder über die Menüoption Vorhersage auf dem Kartenfeld importieren:

- Wenn Sie mit dem Dateimanager eine GRIB-Datei auswählen, ist die Import-Option verfügbar. Damit können Sie eine GRIB-Datei in den Speicher importieren.

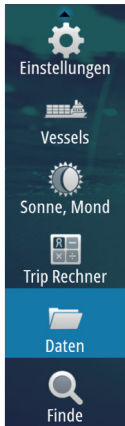

Wählen Sie die GRIB-Datei aus, um die Daten zu importieren.



- Die Menüoption Vorhersage im Kartenfeld zeigt das GRIB-Wetterdialogfeld an. Verwenden Sie die Option Dateimport in diesem Dialog, um den Dateimanager zu öffnen und eine GRIB-Datei in den Speicher zu importieren. Mit diesem Dialogfeld können Sie auch eine verfügbare GRIB-Datei auswählen. Das Auswählen einer verfügbaren GRIB-Datei ist das gleiche wie das Importieren der Datei in den Speicher. Die verfügbaren GRIB-Dateien sind Dateien, die von einem Wetterkarten-Dienstleister in das GRIB-Verzeichnis (in den Dateimanager) heruntergeladen wurden.

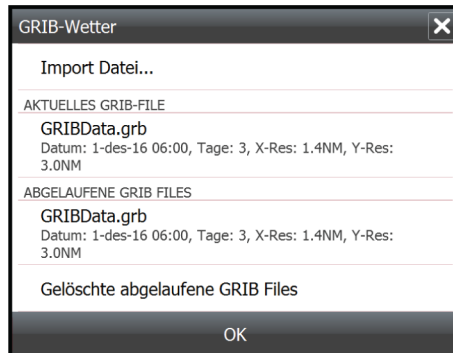

GRIB-Wetter als Einblendung anzeigen

Die importierten GRIB-Wetterdaten können als Overlay in Ihrem Kartenfeld eingeblendet werden.

Wenn die GRIB-Wettereinblendung ausgewählt ist, sind im Kartenmenü zusätzlich GRIB-Wetteroptionen verfügbar. Sie können in diesem Menü auswählen, welche Wettersymbole angezeigt werden sollen, die Distanz zwischen den Windfahnen festlegen, und die Transparenz der Wettersymbole einstellen.

Dieses Menü gestattet Ihnen zudem das Animieren der Wettervorhersage. Weitere Informationen finden Sie unter *"Animieren der GRIB-Wettervorhersage"* auf Seite 189.

Die Menüoption Vorhersage zeigt die momentan im Speicher befindliche und als Overlay der Karte verwendete GRIB-Datei. Wählen Sie die Menüoption Vorhersage aus, um eine neue GRIB-Datei in den Speicher zu importieren. Beim Import einer neuen Datei werden die GRIB-Daten im Speicher überschrieben.

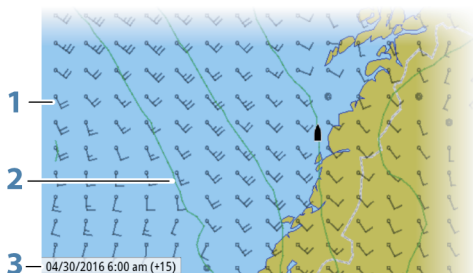
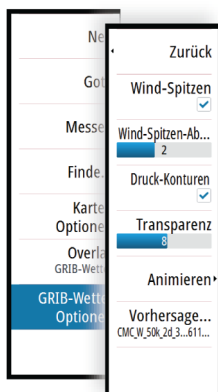

- 1 Windfahnen
- 2 Druck-Konturen
- 3 GRIB-Informationfenster

GRIB-Informationfenster

Im GRIB-Informationfenster werden Datum und Uhrzeit für die GRIB-Wettervorhersage sowie die Zeit für die ausgewählte Vorhersage in Klammern angezeigt. Ein negativer Wert weist auf historische Wetterdaten hin.

Wenn Sie eine Position auf der Karte auswählen, wird das Informationsfenster erweitert und zeigt Wetterdetails für die ausgewählte Position an.

Animieren der GRIB-Wettervorhersage

Die GRIB-Daten enthalten Vorhersageinformationen für eine definierte Anzahl an Tagen. Sie können die Wetterdaten animieren, um die Vorhersage für ein bestimmtes Datum und eine Uhrzeit anzuzeigen. Die Zeitbereiche variieren abhängig von der verwendeten Datei.

Die Zeitverschiebung wird im GRIB-Informationsfenster in Klammern angezeigt. Die angezeigte Zeit ist relativ zur aktuellen Zeit, die von einem mit dem System verbundenen GPS-Gerät bereitgestellt wird.

Wählen Sie die Zeit und die Animationsgeschwindigkeit über das Menü aus.

SiriusXM-Wetterfunktionen

Wenn am Gerät ein Navico Wettermodul angeschlossen ist, können Sie die Audio- und Wetteranwendungen Sirius Audio und Sirius Marine Weather Service für Ihr System abonnieren und verwenden (nur Nordamerika).

→ **Hinweis:** SiriusXM Wetter ist verfügbar, wenn das Gerät über eine Radarverbindung auf der Rückseite verfügt. Die Radarverbindung kann als Ethernet-Verbindung für SiriusXM Wetter verwendet werden.

Je nach Abonnement deckt der Sirius-Audio- und Wetterdienst verschiedene nordamerikanische Binnengewässer und Küstengebiete ab. Weitere Informationen finden Sie unter www.siriusxm.com/sxmmarine.

Sirius-Statusfeld

Wenn das Wettermodul an das System angeschlossen ist, haben Sie Zugriff auf das Sirius-Statusfeld.

Im Statusfeld wird die Signalstärke als 1/3 (schwach), 2/3 (gut) oder 3/3 (bevorzugt) angezeigt. Es werden auch der Antennenstatus, das Service-Level und die elektronische Seriennummer für das Wettermodul angezeigt.

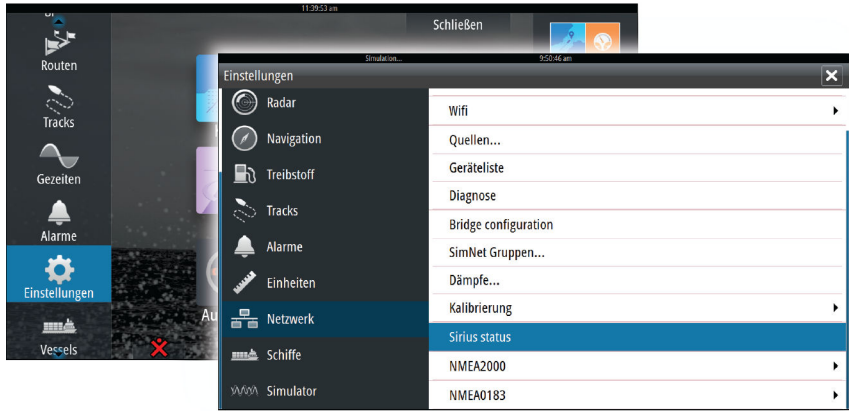

Sirius-Wetteranzeige

Die Sirius-Wetterfunktion kann als Overlay in Ihrem Kartenfeld eingublendet werden.

Wenn die Overlay-Option "Wetter" ausgewählt ist, sind im Kartenmenü zusätzliche Wetter-Optionen verfügbar.

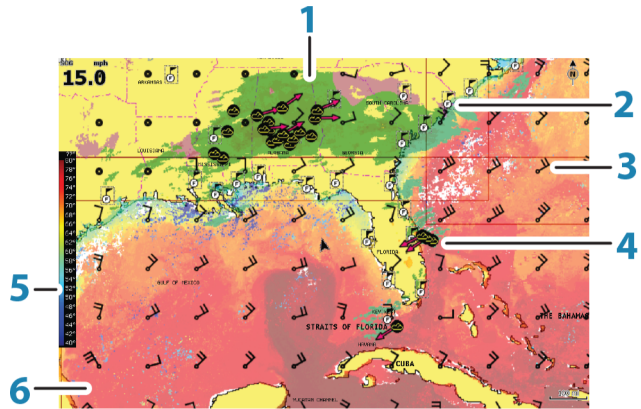

- 1 Farbschattierung Niederschlag
- 2 Symbol für die örtliche Vorhersage
- 3 Vorhersage durch Windfahnen
- 4 Sturmsymbol

- 5 SST-Farbleiste
- 6 SST-Farbschattierung

Mit dem Sirius-Wetter-Optionsmenü wählen Sie die anzuzeigenden Wettersymbole für das Display und deren Darstellung auf der Karte aus.

Sirius-Ansichtsoptionen

Niederschlag

Farbschattierungen werden verwendet, um Art und Intensität von Niederschlägen anzuzeigen. Die dunkelste Farbe steht für die stärkste Intensität.

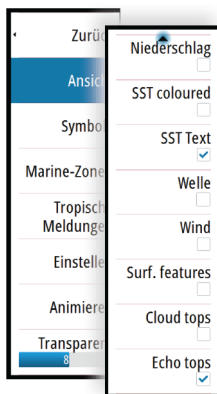

Regen	Von Hellgrün (leichter Regen) über Gelb, Orange bis Dunkelrot (starker Regen)
Schnee	Blau
Gemischt	Pink

Temperatur der Wasseroberfläche (SST)

Sie können die Temperatur der Wasseroberfläche als Farbverlauf oder Text anzeigen lassen.

Wenn die Farbcodierung ausgewählt wurde, wird die SST-Farbleiste auf der linken Seite des Displays angezeigt.

Sie geben vor, wie die Farbcodierung für die Temperaturerkennung der Wasseroberfläche verwendet werden soll. Siehe *"Anpassen der Farbcodierungen"* auf Seite 194.

Wellenanzeige

Es werden Farben verwendet, um die vorhergesagte Wellenhöhe anzuzeigen. Dunkelrot steht für die höchsten Wellen und blau für die flachsten Wellen.

Sie können definieren, wie die Wellenhöhe anhand der Farbcodes identifiziert wird. Siehe *"Anpassen der Farbcodierungen"* auf Seite 194.

Oberflächenmerkmale

Schaltet die Oberflächenmerkmale ein/aus. Zu den Oberflächenmerkmalen zählen zum Beispiel Vorderseiten, Isobare

und Druckstellen. Oberflächenmerkmale und Wind können nicht gleichzeitig angezeigt werden.

Wolkenspitzen

Schalten Sie Wolkenspitzen ein/aus. Die Funktion Wolkenspitzen zeigt die Höhe der Wolkenspitzen an. Es werden verschiedene Grautöne verwendet. Dunklere Grautöne zeigen tieferliegende Wolken an. Wolkenspitzen können nicht angezeigt werden, wenn gleichzeitig Niederschläge oder Echospitzen angezeigt werden.

→ **Hinweis:** Diese Funktion ist nur für bestimmte SiriusXM-Abonnements verfügbar.







Echospitzen



Schaltet Echospitzen ein/aus. Echospitzen zeigen die Spitzen von Stürmen an. Es wird die gleiche Farbpalette genutzt wie für den Niederschlag. Echospitzen können nicht angezeigt werden, wenn gleichzeitig Niederschläge oder Wolkenspitzen angezeigt werden.

→ **Hinweis:** Diese Funktion ist nur für bestimmte SiriusXM-Abonnements verfügbar.

Wetter-Symbole

Es stehen verschiedene Wettersymbole zur Anzeige aktueller oder vorhergesagter Wetterbedingungen zur Verfügung. Sie können ein Symbol auswählen, um detaillierte Wetterinformationen aufzurufen.

	Örtliche Vorhersage
	Oberflächen Beobachtung
	Verfolgen von Tropenstürmen; vergangen (grau) – aktuell (rot) – zukünftig (gelb)
	Verfolgen von Hurrikans (Kategorie 1–5); vergangen (grau) – aktuell (rot) – zukünftig (gelb)
	Verfolgen von Tropenwetterlagen/ Tiefdruckgebieten; vergangen (grau) – aktuell (rot) – zukünftig (gelb)
	Sturm-Eigenschaften
	Blitze

	Lage von Wetterwarngebieten und Warnsignal
	Standort des Seewetterbereichs

- Zurück
- Ansicht
- Symbole
- Local weather**
- Marine-Zonen
- Tropische Meldungen
- Einstellen
- Animieren

Örtliches Wetter

Wählen Sie die Menüoption Örtliche Wettervorhersage (Local weather) aus, um das Dialogfeld Örtliche Wettervorhersage (Local weather) zu öffnen. Dieses Dialogfeld zeigt die Wettervorhersage und Warnungen für das entsprechende Gebiet an.

Wählen Sie eine Registerkarte für den Zeitraum, für den Sie die Vorhersage aufrufen möchten.

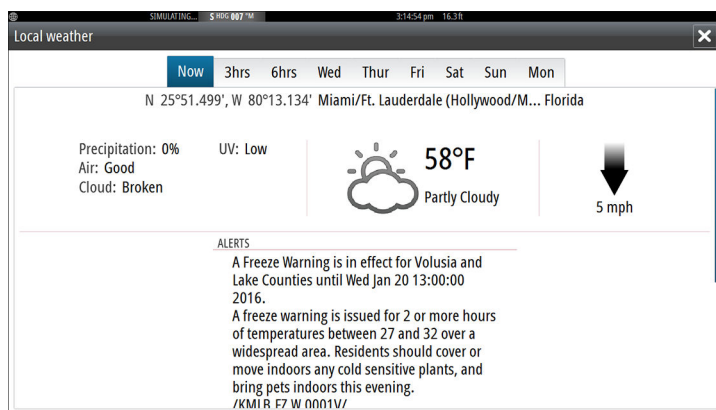

Seegebiete

Abhängig von Ihrem Abonnement beinhalten die SiriusXM-Services den Zugang zu den Wetterberichten für die US-amerikanischen und die kanadischen Seegebiete, mit Ausnahme der Hochseegebiete.

Sie können ein Seegebiet auf der Karte auswählen und die entsprechende Vorhersage anzeigen. Zudem können Sie ein Seegebiet als aktuelles Interessengebiet markieren. Sie werden dann über alle Wetterwarnhinweise für dieses Gebiet benachrichtigt.

Tropische Meldungen

Sie können tropische Meldungen lesen, einschließlich Informationen zu den tropischen Wetterbedingungen. Diese

Meldungen sind für den gesamten Atlantik und für den Ostpazifik verfügbar.

Anpassen der Farbcodierungen

Sie können die Farbcodierung für den Temperaturbereich der Wasseroberfläche und die Wellenhöhe festlegen.

Die Temperatur über den warmen und unter den kühlen Werten wird mit zunehmend dunkleren Rot- bzw. Blautönen angezeigt.

Wellen über dem Höchstwert werden in zunehmend dunkleren Rottönen angezeigt. Wellen unter dem Mindestwert haben keine Farbcodierung.

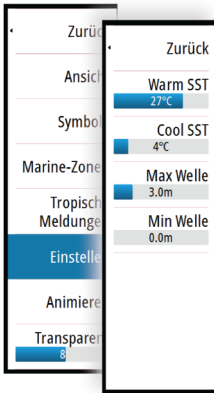

Animieren der Sirius-Wettergrafiken

Das GO XSE zeichnet die Wetterinformationen auf, die Sie aktiviert haben. Aufgrund dieser Daten können Sie eine animierte Grafik von Wetterbedingungen in der Vergangenheit und in der Zukunft erstellen. Der Umfang der verfügbaren Informationen im System ist abhängig von der Zahl der Wetteraktivitäten – je komplexer die Wetterbedingungen, desto weniger Zeit steht für die Animation zur Verfügung.

Sie können die Vergangenheit oder Zukunft abhängig von der eingeschalteten Wetteranzeige animieren:

- Mit der Niederschlagseinblendung können Sie Animationen für die Vergangenheit durchführen und nur die Wetterbedingungen in unmittelbarer Zukunft prognostizieren.
- Mit der farbcodierten Wellenhöheneinblendung können Sie auch Animationen für die Zukunft durchführen (Wettervorhersagen).

Ist diese Option aktiviert, wird die Zeit für die aktuelle grafische Animation in der unteren linken Ecke des Kartenfeldes angezeigt.

19

Zeit-Plots

Das GO XSE kann den Datenverlauf auf unterschiedliche Weise grafisch darstellen. Die verschiedenen Plots können als Vollbild oder in Kombination mit anderen Feldern angezeigt werden.

Der Bereich für die grafische Zeit-Darstellung

Der Bereich für die grafische Zeit-Darstellung besteht aus zwei vordefinierten Layouts. Durch die Auswahl der Pfeile im linken oder rechten Bereich wechseln Sie zwischen den Layouts. Sie können das Layout auch über das Menü auswählen.

Sie können auswählen, welche Daten im Bereich für die grafische Zeit-Darstellung angezeigt werden, und Sie können den Zeitraum für die einzelnen Plots definieren.

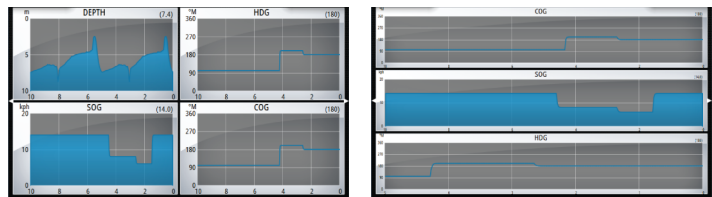

Layout 1

Layout 2

Fehlende Daten

Wenn die Daten nicht verfügbar sind, wird in der grafischen Darstellung eine gestrichelte Linie angezeigt, die sich zum Zeitpunkt des Datenverlustes verflacht. Sobald die Daten wieder verfügbar sind, verbindet eine gestrichelte Linie die beiden Punkte und zeigt einer durchschnittliche Trendlinie an, die die fehlenden Daten überbrückt.

Auswählen von Daten

Jedes Datenfeld kann so angepasst werden, dass es den bevorzugten Datentyp und Zeitraum anzeigt.

1. Wählen Sie die Option "Editieren" im Menü aus.
2. Aktivieren Sie das zu bearbeitende Feld.
3. Ändern Sie die Informationsart und dann den Zeitraum.
4. Speichern Sie die Änderungen.

Die für Zeit-Plots verfügbaren Daten stammen standardmäßig von den Quellen, die das System verwendet. Wenn für einen Datentyp mehrere Datenquellen zur Verfügung stehen, können Sie auswählen, dass eine alternative Datenquelle im Zeit-Plot angezeigt wird. Der Datentyp wird über die Menüoption für Datenquellen geändert.

20

Alarme

Alarmsystem

Das System prüft im laufenden Betrieb permanent, ob gefährliche Situationen oder Systemfehler auftreten. Wenn es zu einer Alarmsituation kommt, wird auf dem Bildschirm eine entsprechende Meldung angezeigt.

Wenn Sie den Alarmton aktiviert haben, folgt der Alarmmeldung ein akustisches Signal, und der Schalter für den externen Alarm wird aktiviert.

Der Alarm wird in der Alarmliste aufgezeichnet, sodass Sie die Details anzeigen und die entsprechenden Korrekturmaßnahmen ergreifen können.

Meldungstypen

Die Meldungen werden nach der Auswirkung der gemeldeten Situation auf Ihr Schiff klassifiziert. Folgende Farbcodes werden verwendet:

Farbe	Wichtigkeit
Rot	Kritisch
Orange	Wichtig
Gelb	Standard
Blau	Warnung
Grün	Leichte Warnung

Einzelalarme

Ein Einzelalarm wird mit dem Namen des Alarms im Titel sowie mit Details zum Alarm angezeigt.



Mehrere Alarme

Wenn mehrere Alarme gleichzeitig aktiviert werden, zeigt die Alarmmeldung eine Liste von maximal drei Alarmen an. Die Alarme werden in der Reihenfolge ihres Auftretens aufgeführt, wobei der



zuerst aktivierte Alarm ganz oben steht. Die verbleibenden Alarme sind im Alarmdialog aufgeführt.

Bestätigen von Meldungen

Sie haben im Alarmdialogfeld folgende Möglichkeiten, um eine Meldung zu bestätigen:

- **Schließen**

Der Alarmstatus wird auf "Bestätigt" gesetzt. Das bedeutet, dass Sie die Alarmbedingung zur Kenntnis genommen haben. Die Sirene bzw. der Alarmton werden ausgeschaltet, und das Alarmdialogfeld wird nicht mehr angezeigt.

Allerdings bleibt der Alarm in der Alarmliste aktiv, bis die Alarmursache beseitigt wurde.

- **Ausschalten**

Deaktiviert die aktuellen Alarmeinstellungen. Der Alarm wird nicht mehr angezeigt, bis Sie ihn im Alarmdialogfeld wieder aufrufen.

Sie können die Alarmmeldung oder die Sirene nicht vorübergehend stummschalten. Beide bleiben an, bis Sie den Alarm bestätigen oder die Alarmursache beseitigt wurde.

Dialogfeld "Alarme"

Alle Alarme sind im Dialogfeld Alarmeinstellungen (Alarms Settings) eingerichtet.

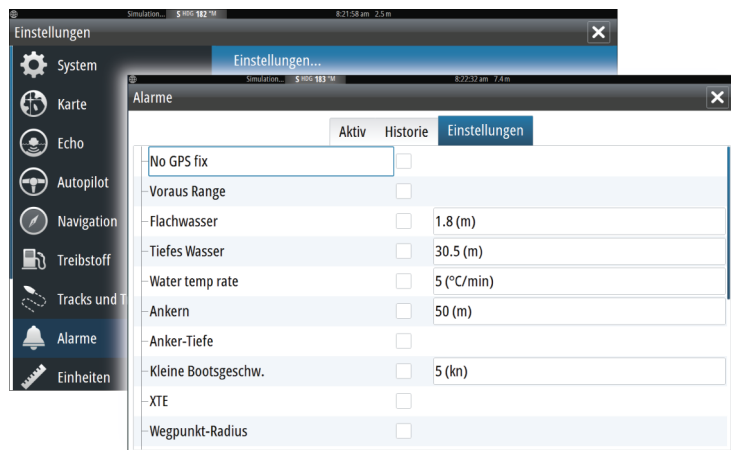
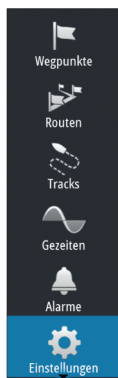

Die Dialogfelder für Alarme können auch über den Werkzeugbereich aufgerufen werden. Sie enthalten Informationen zu aktiven Alarmen und zum Alarmverlauf.

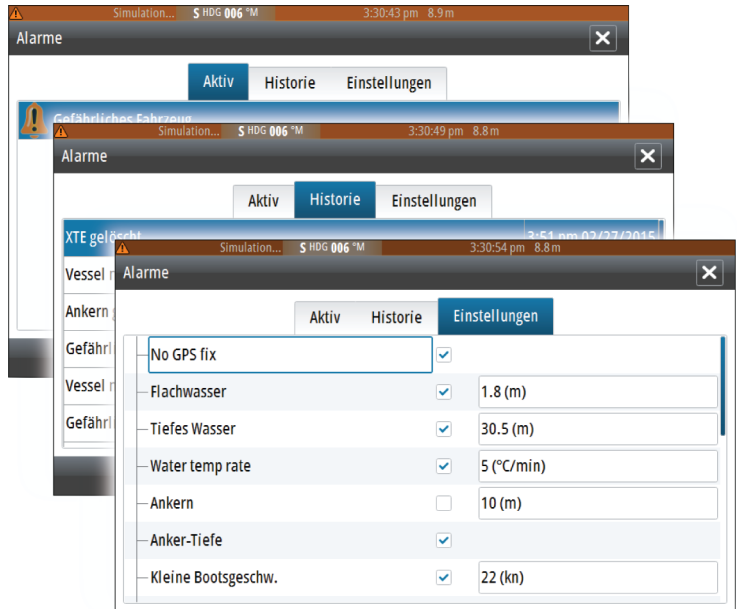
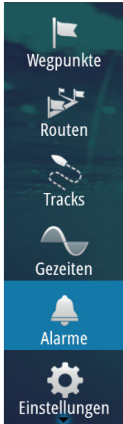

21

Werkzeuge

Der Werkzeugbereich enthält standardmäßig Symbole für den Zugriff auf Optionen und Werkzeuge, die keinem bestimmten Feld zugeordnet sind.

Beim Anschluss von externen Geräten an das Gerät werden dem dem Werkzeugfeld möglicherweise neue Symbole hinzugefügt. Über diese Symbole können Sie auf die Funktionen der externen Geräte zugreifen.

Wegpunkte/Routen/Tracks

Liste der Wegpunkte, Routen und Tracks mit Detailinformationen. Wählen Sie einen Wegpunkt, eine Route oder einen Track aus, um diese/n zu löschen oder zu bearbeiten.

Gezeiten

Zeigt Gezeiteninformationen zu der Ihrer Position nächstgelegenen Gezeitenstation.

Verwenden Sie die Pfeilschaltflächen des Feldes, um das Datum zu ändern, oder rufen Sie über das Datumsfeld die Kalenderfunktion auf.

Verfügbare Gezeitenstationen können Sie im Menü auswählen.

Alarme

Aktive Alarme

Liste der aktiven Alarme.

Alarmhistorie

Liste aller Alarme mit Zeitstempel.

Alarm Einstellungen

Liste aller im System verfügbaren Alarmoptionen mit den aktuellen Einstellungen.

Einstellungen

Gewährt Zugriff auf Anwendungs- und Systemeinstellungen.



Schiffe

Status-Liste

Liste aller AIS- und DSC-Schiffe mit verfügbaren Informationen

Liste der Meldungen

Liste aller Meldungen, die von anderen AIS-Schiffen eingegangen sind (mit Zeitstempel).

Sonne, Mond

Zeigt Sonnenaufgang und -untergang, Mondaufgang und -untergang für eine Position basierend auf Ihren Eingaben zum Datum und der geografischen Länge/Breite der Position.

TripIntel

Bietet Informationen zum aktuellen Trip und Trip-Verwaltungsfunktionen. Weitere Informationen finden Sie unter *"TripIntel"* auf Seite 73.

Dateien

Dateiverwaltungssystem, das zum Durchsuchen der internen Speicherkarte und der eingesteckten SD-Karte des Geräts genutzt wird.

Anzeigen von Dateien

Wählen Sie eine Datei im Datenfeld aus und klicken Sie im Dialogfeld **Details** auf die Option Daten anzeigen (View file).

Kopieren von Dateien auf eine Karte im Kartenleser

Sie können Bildschirmbilder und Protokolle auf einer in den Kartenleser eingelegten Karte speichern. Außerdem können Sie Systemeinstellungen, Wegpunkte, Routen, und Tracks auf eine Karte exportieren. Der Export von Dateien wird im Abschnitt *"Wartung"* auf Seite 205 beschrieben.

Finden

Suchfunktion für Kartenobjekte (Wegpunkte, Routen, Tracks usw.).

GoFree-Shop

→ **Hinweis:** Die integrierte Wireless-Funktion muss mit einer externen WLAN-Hotspot verbunden sein, um den Zugriff auf den GoFree-Shop zu ermöglichen. Weitere Informationen finden Sie unter "*Verbindung zu einem WLAN-Hotspot aufbauen/trennen*" auf Seite 156.

Öffnen Sie die Website des GoFree-Shops. Im GoFree-Shop können Sie nach kompatiblen Karten für Ihr System suchen und diese kaufen und herunterladen. Sie können außerdem Ihre Echosounder-Daten hochladen, um diese in Social Map-Karten freizugeben. Wenn Sie sich anmelden, informiert das System Sie automatisch, sobald eine neue Softwareversion für Ihr System verfügbar ist. Sofern ein Update verfügbar ist, können Sie es herunterladen oder den Download auf einen späteren Zeitpunkt verschieben.

22

Simulator

Mit der Simulationsfunktion können Sie sehen, wie das Gerät in stationärer Position und ohne Verbindung zu Sensoren oder anderen Geräten arbeitet.

Die Statusleiste zeigt an, wenn die Simulation eingeschaltet ist.

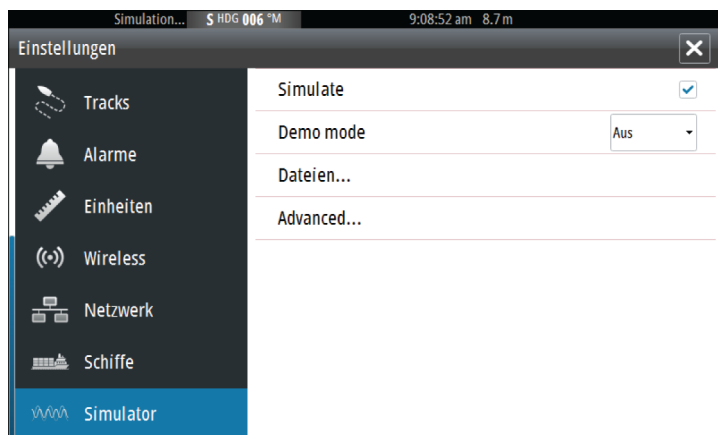
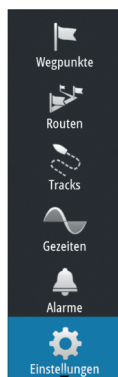

Demo-Modus

In diesem Modus durchläuft das Gerät automatisch die wichtigsten Produktfunktionen, wechselt automatisch zwischen Seiten, passt Einstellungen an, öffnet Menüs usw.

Wenn Sie im Demo-Modus auf den Touchscreen tippen, wird die Demonstration unterbrochen. Nach einer gewissen Zeit wird der Demo-Modus wieder aufgenommen. Geänderte Einstellungen werden auf die Voreinstellungen zurückgesetzt.

→ **Hinweis:** Der Demo-Modus wurde für den Handel/zur Vorführung im Verkauf entwickelt.

Quelldateien für den Simulator

Sie können auswählen, welche Datendateien für den Simulator verwendet werden. Ihr System umfasst eine Reihe von Quelldateien; außerdem können Sie Dateien über eine Speicherkarte importieren, die Sie in den Kartenleser einlegen. Des Weiteren können Sie selbst aufgezeichnete Speicher-Daten im Simulator verwenden.

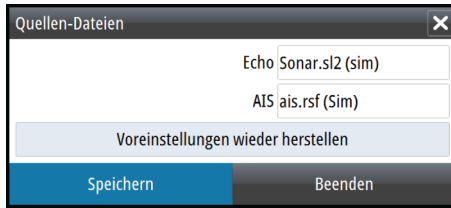

Weitere Simulationseinstellungen

Die erweiterten Simulationseinstellungen ermöglichen die manuelle Simulatorsteuerung.

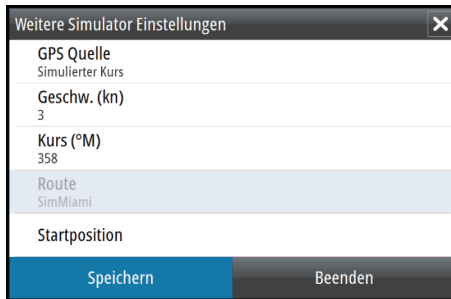

23

Wartung

Vorbeugende Wartung

Das Gerät enthält keine Komponenten, die eine Wartung vor Ort erfordern. Daher muss der Bediener nur ein sehr geringes Maß an präventiver Wartung durchführen.

Es wird empfohlen, die mitgelieferte Sonnenschutzabdeckung anzubringen, wenn das Gerät nicht verwendet wird.

Reinigen des Displays

Verwenden Sie ein geeignetes Reinigungstuch, um den Bildschirm zu säubern. Verwenden Sie reichlich Wasser, um Salzurückstände aufzulösen und zu entfernen. Kristallisiertes Salz kann die Beschichtung verkratzen, wenn Sie ein feuchtes Tuch verwenden. Üben Sie nur wenig Druck auf den Bildschirm aus.

Wenn Sie Verschmutzungen auf dem Bildschirm nicht mit einem Mikrofasertuch entfernen können, mischen Sie warmes Wasser und Isopropanol zu gleichen Teilen, um den Bildschirm zu reinigen. Vermeiden Sie Kontakt mit Lösungsmitteln (Azeton, Terpentin usw.) oder Reinigungsprodukten auf Ammoniakbasis. Diese können die Blendschutzbeschichtung, den Kunststoffrahmen oder die Gummitasten beschädigen.

Um UV-Schäden am Kunststoffrahmen zu vermeiden, sollten Sie das Gerät mit dem Sonnenschutz abdecken, wenn Sie es längere Zeit nicht verwenden.

Reinigen der Medienport-Abdeckung

Reinigen Sie die Medienport-Abdeckung regelmäßig, um Salzablagerungen auf der Oberfläche zu verhindern. Sie könnten dazu führen, dass Wasser in den Kartenschlitz eindringt.

Prüfen der Anschlüsse

Die Anschlüsse sollten lediglich einer Sichtkontrolle unterzogen werden.

Drücken Sie die Stecker in die Anschlüsse. Wenn die Anschlüsse mit einer Verriegelung ausgestattet sind, überprüfen Sie die Position der Verriegelung.

Software-Upgrades

Die aktuelle Software steht auf unserer Website zum Herunterladen zur Verfügung: www.simrad-yachting.com.

Denken Sie vor dem Start eines Updates auf dem Gerät selbst daran, möglicherweise wertvolle Nutzerdaten zu sichern. Weitere Informationen finden Sie unter *"Sichern Ihrer Systemdaten"* auf Seite 207.

Das System oder der Netzwerkanalysator und Service-Assistent können Sie informieren, wenn Aktualisierungen verfügbar sind.

Netzwerkanalysator und Service-Assistent

Das System verfügt zur Unterstützung bei technischen Supportanfragen über einen eingebauten Service-Assistenten, der einen Bericht über die Geräte erstellt, die im NMEA 2000-Netzwerk installiert sind. Dieser enthält die Softwareversionen, Seriennummern und Informationen aus der Einstellungsdatei.

Um die Analysefunktion zu verwenden, öffnen Sie die Seite "Info" (About) über das Dialogfeld "Systemeinstellungen" (System Settings) und wählen Sie "Support". Es werden zwei Optionen angezeigt:

Bericht erstellen (Create report)

Diese Funktion analysiert Ihr Netzwerk und fordert Sie zur Eingabe von erforderlichen Informationen für den Support auf. Das System erstellt daraufhin einen Bericht auf der Grundlage der erfassten Netzwerkdaten. Sie können Bildschirmbilder und Protokolldateien hinzufügen, die an den Bericht angehängt werden. Die Größe der Anhänge ist auf 20 MB begrenzt. Sie können den Bericht auf einer Speicherkarte speichern und ihn dann an den Support mailen oder ihn direkt hochladen, wenn Sie über eine Internetverbindung verfügen. Wenn Sie zuerst den technischen Support anrufen, können Sie eine Vorfalnummer zur Unterstützung bei der Nachverfolgung eingeben.

System auf Updates überprüfen (Check system for updates)

Analysiert Ihr Netzwerk und prüft, ob Updates für kompatible Geräte vorhanden sind.

→ **Hinweis:** Verbinden Sie Ihr Gerät mit dem Internet, um nach der aktuellsten verfügbaren Softwareversion zu suchen. Die Softwareversionen sind auf dem neuesten Stand bezogen auf

das jeweilige Datum, an dem Sie Ihr Gerät zum letzten Mal aktualisiert bzw. mit dem Internet verbunden haben.

Software aktualisieren

- **Hinweis:** Entfernen Sie alle Speicherkarten mit Kartenmaterial von Ihrem Gerät und setzen Sie eine Speicherkarte mit ausreichend Speicherplatz ein, bevor Sie Aktualisierungen herunterladen oder Berichte erstellen und auf der Speicherkarte speichern.
- **Hinweis:** Schalten Sie das MFD oder das Gerät keinesfalls aus, bevor die Aktualisierung abgeschlossen ist oder Sie aufgefordert werden, das zu aktualisierende Gerät neu zu starten.
- 1. Wenn Ihr MFD mit dem Internet verbunden ist, können Sie die Software-Aktualisierung aus dem **Dialogfeld Updates** auf eine Speicherkarte herunterladen. Sie können die Aktualisierung auch über www.simrad-yachting.com auf eine Speicherkarte herunterladen, die in einem Gerät (z. B. Smartphone) oder einem PC steckt, das bzw. der mit dem Internet verbunden ist.
- 2. Stecken Sie die Karte mit den Software-Aktualisierungen in Ihr MFD.
- 3. Wählen Sie das Objekt, das aktualisiert werden soll, im **Dialogfeld Updates**, und folgen Sie den Eingabeaufforderungen.

Mit Ihren Eingaben entsprechend der Eingabeaufforderungen erfolgt die Aktualisierung. Möglicherweise werden Sie aufgefordert, das Gerät neu zu starten, um die Aktualisierung abzuschließen. Sie können Geräte später zu einem günstigeren Zeitpunkt neu starten, um die Aktualisierung abzuschließen.

Sichern Ihrer Systemdaten

Von Ihnen erstellte Wegpunkte, Routen und Tracks werden in Ihrem System archiviert. Wir empfehlen, diese Dateien sowie die Dateien mit den Systemeinstellungen regelmäßig im Rahmen Ihrer Datensicherungsroutine zu exportieren. Die Dateien können auf eine im Kartenleser eingelegte Karte kopiert werden.

Es gibt keine Formatoptionen für die Exportdatei mit den Systemeinstellungen. Die folgenden Ausgabeformate sind beim Exportieren von Wegpunkten, Routen und Tracks verfügbar:

- **Benutzerdatendatei Version 5**
Diese Datei wird zum Importieren und Exportieren von Wegpunkten und Routen mit standardisiertem UUID (Universally Unique Identifier) verwendet. Dieser Prozess ist sehr zuverlässig und benutzerfreundlich. Die Daten enthalten unter anderem Datum und Uhrzeit der Erstellung einer Route.
- **Benutzerdatendatei Version 4**
Es empfiehlt sich, zur Übertragung von Daten von einem System zum anderen diese Datei zu verwenden, da sie sämtliche Zusatzinformationen enthält, die von den Systemen zu Elementen gespeichert werden.
- **Benutzerdatendatei Version 3 (mit Tiefe)**
Diese Datei sollte beim Übertragen von Benutzerdaten von einem System auf ein Vorgängerprodukt (Lowrance, LMS, LCX) verwendet werden.
- **Benutzerdatendatei Version 2 (ohne Tiefe)**
Diese Datei kann beim Übertragen von Benutzerdaten von einem System auf ein Vorgängerprodukt (Lowrance, LMS, LCX) verwendet werden.
- **GPX (GPS Exchange, keine Tiefe)**
Dieses Format wird häufig im Internet verwendet und kann auf die meisten GPS-Systeme weltweit übertragen werden. Verwenden Sie dieses Format, um Daten auf das Gerät eines anderen Herstellers zu übertragen.
- **Northstar.dat (keine Tracks)**
Wird verwendet, um Daten auf ein vorhandenes Northstar-Gerät zu übertragen.

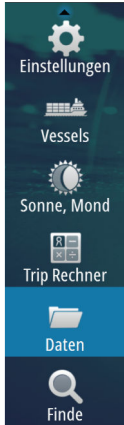

Exportieren aller Wegpunkte, Routen und Tracks

Mit der Exportoption können Sie alle Wegpunkte, Routen, Tracks und Trips in Ihrem System als Backup sichern.

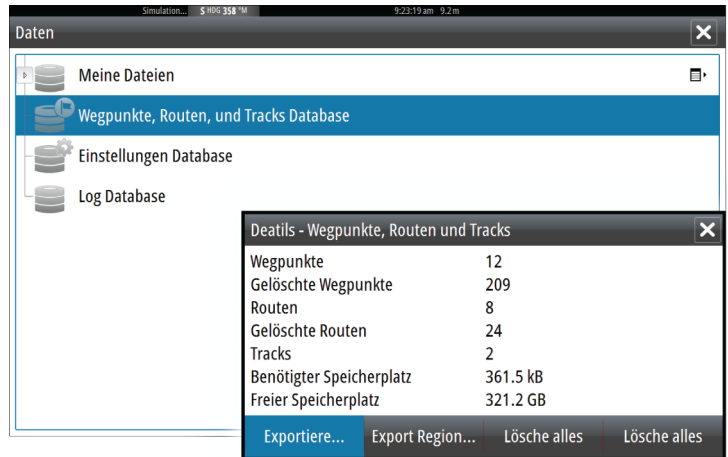

Exportregion

Mit der Option "Region exportieren" können Sie den Bereich auswählen, aus dem Sie Daten exportieren möchten.

1. Exportregion auswählen
2. Ziehen Sie den Rahmen um die gewünschte Region.

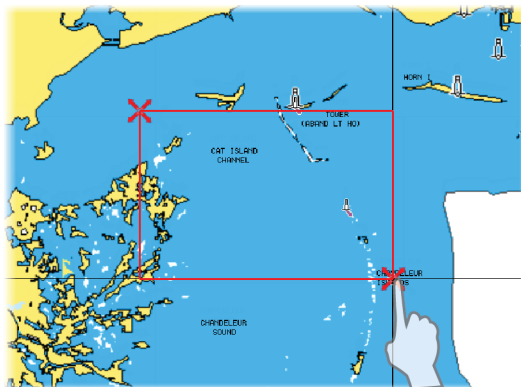

3. Wählen Sie die Option "Exportiere" im Menü aus.
4. Wählen Sie das erforderliche Dateiformat aus.

5. Wählen Sie "Export", um den Export zu starten.

Löschen von Wegpunkten, Routen und Tracks

Gelöschte Wegpunkte, Routen und Tracks werden im Speicher des Anzeigegeräts aufbewahrt, bis die Daten dauerhaft entfernt werden. Wenn zahlreiche gelöschte Wegpunkte vorliegen, können Sie die Leistung Ihres Geräts verbessern, indem Sie diese permanent entfernen.

→ **Hinweis:** Wenn Nutzerdaten dauerhaft aus dem Speicher entfernt werden, können sie nicht wiederhergestellt werden.

Importieren der Datenbank



Nachdem das System auf die Werkseinstellung zurückgesetzt wurde oder wenn Nutzerdaten fälschlicherweise gelöscht wurden, gehen Sie zurück zur Dateiseite, wählen Sie die Sicherungsdatei aus und klicken Sie auf **Importieren**. Das Erstellungsdatum finden Sie in den Dateidetails



24

Touchscreen-Bedienung

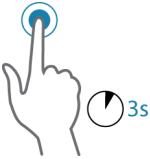
Die grundlegenden Touchscreen-Funktionen der unterschiedlichen Felder sind in der folgenden Tabelle aufgeführt

In den Abschnitten zu den unterschiedlichen Feldern finden Sie weitere Informationen zu spezifischen Bedienfunktionen des Touchscreens.

Symbol	Beschreibung
	<p>Tippen:</p> <ul style="list-style-type: none">• Aktivieren eines Feldes auf einer Seite mit mehreren Feldern• Positionieren des Cursors im Feld• Auswählen von Menüs und Dialogfeldoptionen• Aktivieren und Deaktivieren von Kontrollkästchen• Anzeigen grundlegender Informationen für ein ausgewähltes Element
	<p>Gedrückt halten:</p> <ul style="list-style-type: none">• Bei einer Schaltfläche für ein Feld werden die verfügbaren Optionen für geteilte Bildschirme angezeigt.• Bei einer Favoriten-Schaltfläche wird in den Bearbeitungsmodus gewechselt.
	<p>Sie können eine Liste mit verfügbaren Optionen durchlaufen, ohne eine Option zu aktivieren.</p>
	<p>Mit einer Streichbewegung führen Sie einen schnellen Bildlauf durch, zum Beispiel durch die Wegpunktliste. Tippen Sie auf den Bildschirm, um den Bildlauf abubrechen.</p>

Symbol	Beschreibung
	<p>Durch Verschieben können Sie eine Karte oder ein Echosounder-Bild im Feld positionieren.</p>
	<p>Durch das Zusammenführen der Finger können Sie eine Karte bzw. ein Bild verkleinern.</p>
	<p>Durch das Auseinanderführen der Finger können Sie eine Karte bzw. ein Bild vergrößern.</p>

Index

Lautsprecherzonen 180

A

AIS 163

Anzeigen von Informationen
zu Zielen 165

Anzeigen von
Zielinformationen 164

DSC 165

Rufen eines Schiffes 165

Suche nach AIS-

Objekten 164

Symbolfilter 169

Symbolorientierung 171

Zielsymbole 163

AIS SART 166

Alarmmeldung 166

Aktives Feld 25

Alarm "Kritische Zone" 153

Alarm bei Ankunft 71

Alarmer

Bestätigen 198

Dialogfenster zu den

Alarmerinstellungen 198

Einzelalarm 197

Mehrere Alarmer 198

Meldungstypen 197

Alarm

Kritische Zone 153

Anpassen der

Bedienoberflächengröße 27

Anpassen des Systems 27

Anwendungsseiten 16

Anzeigen der Echolot-

Speicherdaten 134

Anzeigen von Dateien 201

App

GoFree Link 157

Armaturen 172

Audio 174

Lautsprecherzonen 180

Aktivieren 174

Auswahl von

Empfangsbereich 181

AUX 184

Betrieb 175

Bevorzugte Kanäle 181

Einrichten des Systems 180

Lautsprecher 180

Master-

Lautstärkeregelung 180

Mixer 180

OP50 175

Serverauswahl 175

Sirius-Radio 184

Steuertasten 176

Trennen von Sirius 184

Audio-Werkzeuge 178

Aufnahme

Starten der Aufzeichnung
von Echolotdaten 128

Starten der Aufzeichnung
von Protokolldaten 128

Aufzeichnen von

Echolotdaten 142

Auto-Gain 126

Autopilot 79

Aktivieren 79

Anzeige auf den Seiten 80

Anzeige in der

Statusleiste 80

Ausweichen 85

AUTO-Modus (Kurs-
Fixierung) 83

Autopilot-Controller 80

Autopilot-Feld 81

Einstellungen 93

EVC-System 92

Follow-Up-Steuerung 83

- Halsen 89
- Kartenkompass 93
- Modi 82
- Non-Follow-Up-Modus 83
- Standby-Modus (STBY) 82
- Steuerkursfixierung (AUTO-Modus) 83
- Steuerung mit
- Wendemustern 89
- Tiefenkonturverfolgung 91
- Umschalten auf manuelle Steuerung 79
- Wegpunkt-
 - Ankunftskreis 86
 - Wenden im AUTO-Modus 84
 - Wenden im WIND-Modus 88
- Autopilot: WIND-Modus 87
- Autorouting, siehe Dock-to-dock-Autorouting 61
- Autorouting
 - Dock-to-dock 61
- AUX, Audio-Quellen 184

B

- Bedienung
 - Touch 211
- Beleuchtung 23
- Bereich 125
- Bereich für die grafische Zeit-Darstellung 195
 - Fehlende Daten 195
- Bildschirminhalt
 - speichern 26
- Bottom Lock (Bodenfokus) 131

C

- C-MAP-Kartenoptionen 44

- Controller- und Viewer-App
 - GoFree Link 157
- Cursor-Hilfsfunktion 39, 102, 124, 138
 - Lange Tastendruck-Funktion anpassen 28
- CZone 20

D

- Dateien auf Karte
 - kopieren 201
- Dateien, Verwaltung 201
- Dateien
 - Anzeigen 201
- Datenbank
 - Importieren 210
- Datum 71
- Demo-Modus 203
- Dialogfelder 25
- Dialogfeld
 - System-Kontrolle 22
- Die DCT-Steuerung 91
- Displaybeleuchtung 23
- Dock-to-dock-Autorouting
 - Auswahl 62
 - Beispiel 62
 - Komplette Route 61, 62
- Doppler-Färbung 109
- DownScan-Overlay 133
- Dual-Bereich, Radar 101
- Duales Radar 99

E

- Easy Routing 61
 - Beispiel 62
- EBL-/VRM-Marker 115
- Echolot 122
 - Abbildung 122
 - Amplitudenanzeige 132
 - Anhalten 127

- Ansichtsoptionen 131
- Anzeigen von aufgezeichneten Daten 131
- Beenden der Aufzeichnung von Protokoll Daten 130
- Starten der Aufzeichnung von Echolotdaten 128
- Tiefenoffset 154
- Verlauf anzeigen 125
- Verwenden des Cursors 123
- Zoom 123
- Zoomleiste 123
- Zoomleisten 132
- Echolot
 - Split Zoom 131
- Eigenschaften freischalten 20
- Ein-/Ausschalten des Geräts 22
- Einstellungen
 - Autopilot 93
 - Tools 200
- Entfernungsmessung 39, 124, 138
- Erstmaliges Einschalten
 - Setup-Assistent 22
- Exportregion 209

F

- Fahrtenverwaltung 73
- Farbe 126
- Favoriten 25
- Favoritenseiten 18
 - Bearbeiten 30
 - Neue hinzufügen 29
- Felder

- Anpassen der Bedienoberflächengröße 27
- ForwardScan 149
 - Alarm "Kritische Zone" 153
 - Bild 149
 - Heading Extension (Kursverlängerung) 151
 - Inbetriebnahme 152
 - Installation 135
 - Kritische Tiefe 153
 - Kritischer Vorausbereich 153
 - Schwingerwinkel 154
- Frequenz 125
- FUSION-Link 19, 174

G

- Gain 126
- Garantie 4
- Gefährliches Schiff 171
- Gerät
 - Prüfen der Anschlüsse 205
- Geschwindigkeit und Kurs 171
- Geteilte Seiten 17
 - Vorkonfiguriert 18
- GoFree
 - Online-Shop 157
 - WLAN-Verbindung 156
- GoFree
 - Link 157
 - Smartphone Verbindung 159
 - Tablet-Verbindung 158
- GoTo Cursor (Zur Cursor-Position wechseln) 38, 102, 123, 138
- GRIB-Wetter 186

- Animierte
Wettervorhersage 189
- Einblendung auf dem
Kartenfeld 188
- Importieren von Daten 186
- Informationsfenster 188
- Großkreis 70

H

- Handbuch
 - Version 6
 - Über 5
- Handbücher anzeigen 6
- Hintergrundbild,
anpassen 27

I

- Importieren
 - Datenbank 210
- Insight-Kartenoptionen 44
- Instrumentenfelder 172
- Instrumentenleiste 30
 - Aktivieren/deaktivieren 31
 - Aktivitätsleiste 31
 - Bearbeiten des Inhalts 31
 - Darstellung 30
 - Treibstoffverbrauchsanzeige
31
- Integration von
Drittanbietergeräten 18
- Internetnutzung 5

K

- Kabellos
 - Gerätedetails 161
 - Smartphone
 - Verbindung 159
 - Tablet-Verbindung 158
- Karten 34

- 3D-Karten 41
- Auswählen von
Kartentypen 36
- C-MAP Karten-Optionen
aus. 42
- Einstellungen 55
- Entfernungsmessung 39
- Erstellen von Routen 40
- Insight-Kartenoptionen 42
- Integrierte Kartografie 35
- Kartenbereich 34,36
- Kartendaten 35
- Kartenkompass 93
- Kurs oben 37
- Navionics-
Kartenoptionen 49
- Nord oben 37
- Orientierung 37
- Overlay 42
- Positionieren des Schiffes im
Kartenfeld 36
- Radar-overlay Radar Overlay
Quelle 100
- Schiffssymbol 36
- Steuerkurs oben 37
- Suchen von
Kartenobjekten 40
- Verschieben 36
- Verwenden des Cursors 38
- Vorausblick 37
- Zoom 36
- Karten
 - Symbol 37
- Karten-Speichermedium
 - Kopieren von Dateien
auf 201
- Kennwortschutz 28
- Kontrollleiste 17
- Koordinatensystem 71
- Kopieren von Dateien auf eine
Karte 201

Kritische Tiefe 153
Kritischer Vorausbereich 153

L

Lange Tastendruck-Funktion
Anpassen 28
Lautsprecher 180
Loxodrome 70
Löschen 210

M

Magnetabweichung 71
Mann über Bord
Erstellen eines MOB 25
Löschen eines MOB-
Wegpunkts 26
Menüs 24
MMSI-Nummer 169

N

Navigationseinstellungen 70
Navigieren 67
Alarm bei Ankunft 71
Datum 71
Felder 67
Methoden 70
Großkreis 70
Loxodrome 70
Mit Autopilot 69
Navigationsbereich 68
Positionsbereich 68
Routen 69
Ziel-Radius 70
zur Cursorposition 69
Navionics-
Kartenoptionen 49

P

Paletten 132,140

PDF-Dateien anzeigen 6
Phantom Loran 71
Einstellungen 72
Pin-Code
Kennwortschutz 28
Ping-Geschwindigkeit 128

R

Radar 98
Alarm-Einstellungen 117
Bereich 101
Betriebsmodi 100
Bewegungsmodus 113
Datenaufzeichnung 119
Dual 99
Dual-Bereich 101
EBL-/VRM-Marker 115
EBL/VRM
Platzieren 116
EBL/VRM
Abweichung 116
Einstellungen 120
Empfindlichkeit 117
Fahrtrichtung oben 112
Fast Scan 108
Guard Zone 116
Kurs oben 112
MARPA
Alarm
Einstellungen 119
Verfolgen von
Zielen 118
Ziele 117
Zielinformationen
betrachten 119
Zielsymbole 118
Nord oben 112
Orientierung 112
Overlay 100
Palette 112

- Quelle 99
- Radar-overlay Radar Overlay
- Quelle 100
- Radarfeld 98
- Rain-Filter 107
- Schwelle 108
- Seegangsfiler 109
- Störung 108
- Verstärkung 106
- Wellenreflex 106
- Ziel-Trails 112
- Zielvergrößerung 108, 109
- Routen 60
 - Bearbeiten im Kartenfeld 60
 - Dialog 66
 - Dialogfeld Route bearbeiten (Edit Route) 64
 - Dock-to-dock-Autorouting 61
 - Easy Routing 61
 - Erstellen einer neuen Route im Kartenfeld 60
 - Erstellen einer Route anhand vorhandener Wegpunkte 63
 - Löschen 61
 - Navigieren 69
 - Umwandeln von Tracks in Routen 63

S

- Schiffsalarme 167
- Schiffseinstellungen 168
- Schwingerwinkel, ForwardScan 154
- Seegangsfiler 109
- Seiten
 - Auswählen des aktiven Bereichs 25

- Auswählen einer Seite 25
- Setup-Assistent
 - Erstmaliges Einschalten 22
- Sichern Ihrer Systemdaten 207
- Simulator 203
 - Demo-Modus 203
 - Quelldateien 203
- Sirius Wetter
 - Temperatur der Wasseroberfläche (SST) 191
- Sirius-Radio 184
 - Favoritenliste 184
 - Liste der Kanäle 184
 - Sperrungen von Kanälen 184
- Sirius-Wetterfunktion
 - Einblendung auf dem Kartenfeld 190
 - Farbcodes 194
 - Niederschlag 191
 - Seegebiete 193
 - Statusfeld 189
 - Wettersymbole 192
- Sirius-Wetter
 - Animieren der Wettergrafiken 194
 - Tropische Meldungen 193
 - Wellenanzeige 191
- SiriusXM-Wetterfunktionen 189
- SL2-Format 129
- SL3-Format 129
- SLG-Format 129
- SmartCraft VesselView 19
- Smartphone
 - Verbindung 159
- Software aktualisieren 207
- Software-Upgrade 206
- Software-Version 7
- Software

- So aktualisieren Sie 207
 - SonicHub 174
 - Speichern von
 - Wegpunkten 39, 58, 102
 - Sperren des
 - Touchscreens 24
 - Split Zoom
 - Echolot 131
 - Startseite 15
 - Startseiten-Hintergrund 27
 - Steuerung mit Wendemustern
 - Autopilot 89
 - StructureMap 129, 143
 - Abbildung 143
 - Aktivieren 143
 - Geografische Karten 146
 - Gespeicherte Dateien 144
 - Live-Quelle 144
 - Optionen 146
 - Quellen 144
 - Tipps 145
 - StructureScan 136
 - Anzeigeoptionen 136
 - Aufzeichnen von
 - Daten 145
 - Auto Range 140
 - Bereich 140
 - Bild 136
 - Bild anhalten 141
 - Distanz-Linien 141
 - DownScan oder SideScan anzeigen 141
 - Frequenzen 140
 - Kontrast 140
 - Störungsunterdrückung 147
 - Verlauf anzeigen 139
 - Verwenden des
 - Cursors 137
 - Voreingestellte
 - Bereichsniveaus 140
 - Weitere Einstellungen 141
 - Zoom 137
 - StructureScan®
 - Konvertieren von Daten in das StructureMap-Format 146
 - Vertauschen des Bildes 141
 - Störungsunterdrückung 127
 - Systemeinstellungen
 - Datum 71
 - Koordinatensystem 71
 - Magnetabweichung 71
 - Systemleistung verbessern 210
- T**
- Tablet-Verbindung
 - GoFree, kabellos 158
 - Temperaturanzeige 132
 - Tiefenlinie 132
 - Tiefenoffset 154
 - Tool zum Finden von Objekten 201
 - Tools
 - Einstellungen 200
 - Touch
 - Bedienung 211
 - Touchscreen
 - Sperren 24
 - Tracks
 - Dialog 66
 - Tracks
 - Einstellungen 65
 - neu erstellen 65
 - Treibstoffverbrauchsanzeige 31
 - Trennen
 - WLAN-Hotspot 156
 - TriplIntel 73
 - TVG 127, 141

U

Umwandeln von Tracks in
Routen 63

V

VelocityTrack 109
Verbinden
 Smartphone und
 Tablet 157
 WLAN-Hotspot 156
Verlaufsgeschwindigkeit 128
Verlängerungslinien 170
Vorbeugende Wartung 205

W

Wegpunkte, Routen, Trails
und Trips
 Export 209
Wegpunkte 58
 Alarm-Einstellungen 59
 Bearbeiten 59
 Bewegen 58
 Dialog 66
 Löschen 59
 Speichern 39, 58, 102
Werkzeuge 200
 Finden von Objekten 201
Wetter 185
 Anzeigen von Wetter-
 Details 186
Windfahnen 185
Wireless
 Internes Wireless ein- oder
 ausschalten 162
WLAN-Hotspot
 Verbinden und
 trennen 156

X

XTE-Limit 71
XTF-Format 129

Z

Zeit-Plots 195
 Auswählen von Daten 195
Ziel-Radius 70



SIMRAD®